



PREFEITURA MUNICIPAL DE SANTANA DO SERIDÓ
AV. ZEZÉ APRÍGIO, Nº 173 – CENTRO – CEP: 59350-000
CNPJ: 08.088.247/0001-13
E-MAIL: santanadoserido.rn@hotmail.com
TEL: (84) 98630-9104



EDITAL

PROCESSO ADMINISTRATIVO Nº 3.666/2024
CONCORRÊNCIA Nº 006/2024
MUNICÍPIO DE SANTANA DO SERIDÓ/RN

A PREFEITURA MUNICIPAL DE SANTANA DO SERIDÓ/RN, SEDIADA A AV ZEZE APRÍGIO, Nº 173, CENTRO, SANTANA DO SERIDÓ/RN- CEP 59.350-000, INSCRITA NO CNPJ SOB O Nº 08.088.247/0001-13, POR SEU PREFEITO CONSTITUCIONAL SR. HUDSON PEREIRA DE BRITO E DA SRA. JOELAINÉ CARLA ALVES DANTAS, NOMEADA AGENTE DE CONTRATAÇÃO, ATRAVÉS DA PORTARIA Nº 172/2023, TORNA PÚBLICO, PARA CONHECIMENTO DOS INTERESSADOS, QUE REALIZARÁ LICITAÇÃO, NA MODALIDADE CONCORRÊNCIA, NA FORMA ELETRÔNICA, PELO CRITÉRIO DE JULGAMENTO MENOR PREÇO GLOBAL, SOB O REGIME DE EMPREITADA POR PREÇO GLOBAL DA OBRA DEVIDAMENTE DESCRITA, CARACTERIZADA E ESPECIFICADA NO PROJETO BÁSICO, NOS TERMOS DA LEI Nº 14.133, DE 2021 E DEMAIS LEGISLAÇÃO APLICÁVEL E, AINDA, DE ACORDO COM AS CONDIÇÕES ESTABELECIDAS NESTE EDITAL.

ÓRGÃOS INTERESSADOS:	MUNICÍPIO DE SANTANA DO SERIDÓ
DATA E HORA DE INICIO DAS PROPOSTAS:	DIA 31/10/2024 ÀS 10H:00M (HORÁRIO DE BRASÍLIA).
DATA E HORA LIMITE PARA IMPUGNAÇÃO:	DIA 05/11/2024 ÀS 23H:59M (HORÁRIO DE BRASÍLIA).
DATA LIMITE PARA PEDIDO DE ESCLARECIMENTO:	DIA 05/11/2024 ÀS 23H:59M (HORÁRIO DE BRASÍLIA).
DATA E HORA FINAL DAS PROPOSTAS:	DIA 10/12/2024 ÀS 10H:00M (HORÁRIO DE BRASÍLIA).
DATA DE ABERTURA DAS PROPOSTAS - SESSÃO PÚBLICA:	DIA 10/12/2024 ÀS 10H:01M (HORÁRIO DE BRASÍLIA).
LOCAL:	www.portaldecompraspublicas.com.br
MODO DE DISPUTA	ABERTO E FECHADO



PREFEITURA MUNICIPAL DE SANTANA DO SERIDÓ
AV. ZEZÉ APRÍGIO, Nº 173 – CENTRO – CEP: 59350-000
CNPJ: 08.088.247/0001-13
E-MAIL: santanadoserido.rn@hotmail.com
TEL: (84) 98630-9104



1. DO OBJETO, DO REGIME DE EXECUÇÃO, DO CRITÉRIO DE JULGAMENTO, DO MODO DE DISPUTA:

1.1. O objeto da presente licitação é a contratação de empresa para execução de serviços de construção de uma passagem molhada na comunidade Tuiuí, localizada no município de Santana do Seridó/RN, conforme condições, quantidades e exigências estabelecidas neste Edital e seus anexos.

1.2. O regime de execução será por **REGIME DE EMPREITADA POR PREÇO GLOBAL** com fulcro no art. 46, inciso II da Lei nº 14.133/2021;

1.3. O critério de julgamento adotado será o MENOR PREÇO GLOBAL com fulcro no art. 6º, inciso XXXVIII alínea “a” e art. 33, inciso I da Lei nº 14.133/2021, considerado o menor dispêndio para a Administração, nos termos do art.

1.4. O modo de disputa será o **ABERTO E FECHADO**, conforme art. 56 da Lei nº 14.133/2021.

2. DO ORÇAMENTO E DOS RECURSOS ORÇAMENTÁRIOS:

2.1. O valor estimado da licitação é de R\$ 521.650,78 (quinhentos e vinte e um mil, seiscentos e cinquenta reais e setenta e oito centavos).

2.2. As despesas para atender a esta licitação estão programadas em dotação orçamentária prevista no orçamento do Município para o exercício de 2024, na classificação abaixo:

PROJETO/ATIVIDADE: 26.782.0042.2032 – CONSTRUÇÃO E RESTAURAÇÃO DE PASSAGEM MOLHADA, PASSARELAS E PONTES.

ELEMENTO DE DESPESA: 4.4.90.51.00 – Obras e instalações.

FONTE DE RECURSOS: 17000000 - Outras Transferências de Convênios ou Instrumentos Congêneres da União.

3. DA DISPONIBILIZAÇÃO DO EDITAL:

3.1. Os documentos que integram o Edital serão disponibilizados em mídia digital no Portal de Compras Públicas com endereço <http://www.portaldecompraspublicas.com.br>, poderão também adquirir o edital e demais documentos através do endereço eletrônico pmsantanadoserido.rn.gov.br.

4. DA VISITA:

4.1 As empresas que assim desejar, poderá realizar vistoria, desde que agende previamente. O agendamento poderá ser solicitado pelo e-mail: cpl_santanadoserido.rn@outlook.com;

a) A licitante poderá vistoriar o local onde serão executados os serviços, objeto desta Concorrência Eletrônica, até no máximo 02 (dois) dias úteis antes do horário fixado para realização da licitação, para inteirar-se das condições e do grau de dificuldades existentes, por meio de engenheiro(a), devidamente credenciado(a), onde deverá apresentar declaração devidamente assinada pelo responsável legal da empresa, informando quem é o engenheiro responsável por realizar a vistoria, o qual deverá apresentar-se a Assessoria de Engenharia do município de Santana do Seridó/RN.

4.2. Nos casos que as empresas optarem por não realizar a vistoria estará tacitamente de acordo com todas as exigências, isentando a Prefeitura Municipal de Santana do Seridó de quaisquer problemas durante a execução da obra por falta de conhecimento do local onde a mesma será executada.

4.3. Devendo declarar formalmente e devidamente assinada pelo responsável técnico do licitante acerca do conhecimento pleno das condições e peculiaridades da contratação conforme art. 63, § 3º da Lei nº 14.133/2022.



5. DO CREDENCIAMENTO NA PLATAFORMA ELETRÔNICA:

- 5.1.** Deverá ser realizado o cadastro no PORTAL DE COMPRAS PÚBLICAS que permite a participação dos interessados na modalidade CONCORRÊNCIA, em sua FORMA ELETRÔNICO.
- 5.2.** O cadastro deverá ser feito no Portal de Compras Públicas, no sítio www.portaldecompraspublicas.com.br;
- 5.3.** O credenciamento junto ao provedor do sistema implica a responsabilidade do licitante ou de seu representante legal e a presunção de sua capacidade técnica para realização das transações inerentes a esta licitação.
- 5.4.** O licitante responsabilizar-se exclusiva e formalmente pelas transações efetuadas em seu nome, assume como firmes e verdadeiras suas propostas e seus lances, inclusive os atos praticados diretamente ou por seu representante, excluía a responsabilidade do provedor do sistema ou do órgão ou entidade promotora da licitação por eventuais danos decorrentes de uso indevido das credenciais de acesso, ainda que por terceiros.
- 5.5.** É de responsabilidade do cadastrado conferir a exatidão dos seus dados cadastrais no PORTAL DE COMPRAS PÚBLICAS e mantê-los atualizados junto aos órgãos responsáveis pela informação, devendo proceder, imediatamente, à correção ou à alteração dos registros tão logo identifique incorreção ou aqueles se tornem desatualizados.

5.5.1. A não observância do disposto no subitem anterior poderá ensejar inabilitação no processo.

6. DA PARTICIPAÇÃO NA CONCORRÊNCIA ELETRÔNICA:

- 6.1.** Poderão participar desta **CONCORRÊNCIA** interessados cujo ramo de atividade seja compatível com o objeto desta licitação, e que estejam com Credenciamento regular no **PORTAL DE COMPRAS PÚBLICAS**.
- 6.2.** Não poderão disputar esta licitação:
 - 6.2.1.** Aquele que não atenda às condições deste Edital e seu(s) anexo(s);
 - 6.2.2.** Autor do anteprojeto, do projeto básico ou do projeto executivo, pessoa física ou jurídica, quando a licitação versar sobre serviços ou fornecimento de bens a ele relacionados;
 - 6.2.3.** Empresa, isoladamente ou em consórcio, responsável pela elaboração do projeto básico ou do projeto executivo, ou empresa da qual o autor do projeto seja dirigente, gerente, controlador, acionista ou detentor de mais de 5% (cinco por cento) do capital com direito a voto, responsável técnico ou subcontratado, quando a licitação versar sobre serviços ou fornecimento de bens a ela necessários;
 - 6.2.4.** Pessoa física ou jurídica que se encontre, ao tempo da licitação, impossibilitada de participar da licitação em decorrência de sanção que lhe foi imposta;
 - 6.2.5.** Aquele que mantenha vínculo de natureza técnica, comercial, econômica, financeira, trabalhista ou civil com dirigente do órgão ou entidade contratante ou com agente público que desempenhe função na licitação ou atue na fiscalização ou na gestão do contrato, ou que deles seja cônjuge, companheiro ou parente em linha reta, colateral ou por afinidade, até o terceiro grau;
 - 6.2.6.** Empresas controladoras, controladas ou coligadas, nos termos da Lei nº 6.404, de 15 de dezembro de 1976, concorrendo entre si;
 - 6.2.7.** Pessoa física ou jurídica que, nos 5 (cinco) anos anteriores à divulgação do edital, tenha sido condenada judicialmente, com trânsito em julgado, por exploração de trabalho infantil, por submissão de trabalhadores a condições análogas às de escravo ou por contratação de adolescentes nos casos vedados pela legislação trabalhista;
 - 6.2.8.** Agente público do órgão ou entidade licitante;
 - 6.2.9.** Organizações da Sociedade Civil de Interesse Público - OSCIP, atuando nessa condição (Acórdão nº 746/2014-TCU-Plenário)



- 6.2.10.** Entidades empresariais que estejam reunidas em consórcio celebrado por mais de três empresas;
- 6.2.11.** Instituições sem fins lucrativos (parágrafo único do art. 12 da Instrução Normativa/SEGES nº 05/2017);
- 6.2.12.** Sociedades cooperativas, considerando a vedação contida no art. 10 da Instrução Normativa SEGES/MP nº 5, de 2017.
- 6.2.13.** Não poderá participar, direta ou indiretamente, da licitação ou da execução do contrato agente público do órgão ou entidade contratante, devendo ser observadas as situações que possam configurar conflito de interesses no exercício ou após o exercício do cargo ou emprego, nos termos da legislação que disciplina a matéria, conforme § 1º do art. 9º da Lei nº 14.133, de 2021.
- 6.3.** O impedimento de que trata o item 6.2.4 será também aplicado ao licitante que atue em substituição a outra pessoa, física ou jurídica, com o intuito de burlar a efetividade da sanção a ela aplicada, inclusive a sua controladora, controlada ou coligada, desde que devidamente comprovado o ilícito ou a utilização fraudulenta da personalidade jurídica do licitante.
- 6.4.** A critério da Administração e exclusivamente a seu serviço, o autor dos projetos e a empresa a que se referem os itens 6.2.2.2 e 6.2.3 poderão participar no apoio das atividades de planejamento da contratação, de execução da licitação ou de gestão do contrato, desde que sob supervisão exclusiva de agentes públicos do órgão ou entidade.
- 6.5.** Equiparam-se aos autores do projeto as empresas integrantes do mesmo grupo econômico.
- 6.6.** A vedação de que trata o item 6.2.8 estende-se a terceiro que auxilie a condução da contratação na qualidade de integrante de equipe de apoio, profissional especializado ou funcionário ou representante de empresa que preste assessoria técnica.
- 6.7.** Estrangeiros que não tenham representação legal no Brasil com poderes expressos para receber citação e responder administrativa ou judicialmente;
- 6.8.** Que se enquadrem nas vedações previstas nos artigos 9º e 14º da Lei nº 14.133/2021.
- 6.9.** Que estejam sob falência, concurso de credores, recuperação judicial ou em processo de dissolução ou liquidação;

7. DA PARTICIPAÇÃO DE EMPRESA NA FORMA DE CONSÓRCIO:

- 7.1.** Será permitida a participação de pessoas jurídicas organizadas em consórcio, conforme preceitua o regramento do artigo 15 da Lei 14.133/2021.
- 7.2.** Para fins de habilitação, deverá ser apresentado o compromisso público ou particular de constituição de consórcio, subscrito pelos consorciados, atendidas as condições previstas na Lei 14.133/2021 e aquelas estabelecidas neste Edital.
- 7.3.** Fica vedada a participação de pessoa jurídica consorciada em mais de um consórcio e a participação isolada da consorciada, bem como de profissional em mais de uma EMPRESA, ou em mais de um consórcio.
- 7.4.** A pessoa jurídica ou consórcio deverá assumir inteira responsabilidade pela inexistência de fatos que possam impedir a sua habilitação na presente licitação e, ainda, pela autenticidade de todos os documentos que forem apresentados.
- 7.5.** As pessoas jurídicas que participarem organizadas em consórcio deverão apresentar, além dos demais documentos exigidos neste Edital, Compromisso de Constituição do Consórcio, por escritura pública ou documento particular registrado em Cartório de Registro de Títulos e Documentos, discriminando a EMPRESA líder, estabelecendo responsabilidade solidária dos integrantes pelos atos praticados pelo consórcio.
- 7.6.** O prazo de duração do consórcio deve, no mínimo, coincidir com o prazo de conclusão do objeto licitatório, até sua aceitação definitiva.



PREFEITURA MUNICIPAL DE SANTANA DO SERIDÓ
AV. ZEZÉ APRÍGIO, Nº 173 – CENTRO – CEP: 59350-000
CNPJ: 08.088.247/0001-13
E-MAIL: santanadoserido.rn@hotmail.com
TEL: (84) 98630-9104



7.7. Os consorciados deverão apresentar compromisso de que não alterarão a constituição ou composição do consórcio, visando manter válidas as premissas que asseguram a sua habilitação, salvo quando expressamente autorizado pela Prefeitura Municipal de Santana do Seridó/RN.

7.8. Os consorciados deverão apresentar compromisso de que não se constituem nem se constituirão, para fins do consórcio, em pessoa jurídica e de que o consórcio não adotará denominação própria, diferente de seus integrantes.

7.9. Os consorciados deverão comprometer-se a apresentar, antes da assinatura do contrato decorrente desta licitação, o Instrumento de Constituição e o registro do Consórcio, aprovado por quem tenha competência em cada uma das EMPRESAS. O Contrato de consórcio deverá observar, além dos dispositivos legais e cláusula de responsabilidade solidária, as cláusulas deste Edital.

7.10. Cada um dos membros do consórcio deverá comprovar, individualmente, os requisitos de habilitação, notadamente as exigências de habilitação jurídica, regularidade fiscal e trabalhista, e apresentar as declarações exigidas no edital.

7.11. Cada consorciado deverá atender individualmente às exigências de qualificação econômico-financeira, salvo a comprovação de patrimônio líquido mínimo, que poderá ser atendida pelo somatório dos valores de cada consorciado, na proporção de sua respectiva participação.

7.12. A comprovação das capacidades técnico-profissional e técnico-operacional exigidas neste Edital poderá ser efetuada, no todo ou parte, por qualquer uma das consorciadas.

7.13. No caso de composição de consórcio que integre a participação de microempresas ou empresas de pequeno porte não será admitido para fins de usufruto das benesses previstas nos artigos 42 a 49 da Lei Complementar nº 123/2006, conforme art. 4º §1º, inc. II da Lei 14.133/2021.

8. DA CONDUÇÃO DO CERTAME:

8.1. Os trabalhos serão conduzidos pela Agente de Contratação, com o apoio dos membros da Equipe de Apoio da Prefeitura Municipal de Santana do Seridó/RN, cujas atribuições estão definidas no Decreto Municipal nº 1058/2024, que atuará mediante a inserção e monitoramento de dados gerados ou transferidos no seguinte endereço eletrônico: <http://www.portaldecompraspublicas.com.br>.

8.1.1. Todas as referências de tempo do Edital, do Aviso e da Sessão Pública observarão, obrigatoriamente, o horário de Brasília – DF e, dessa forma, serão registradas no sistema eletrônico e na documentação relativa ao certame.

8.2. A operacionalidade do Sistema se fará por meio do Portal: <http://www.portaldecompraspublicas.com.br>, junto ao qual as Licitantes deverão informar-se a respeito do seu funcionamento e regulamento, e receber instruções detalhadas para sua correta utilização.

8.2.1. Todos os prazos serão contados a partir das publicações no Portal de Compras Públicas, no endereço <http://www.portaldecompraspublicas.com.br>.

8.2.2. O Portal de Compras Públicas se destina a realização de todo procedimento licitatório desde a publicação do edital até a homologação do resultado, no endereço <http://www.portaldecompraspublicas.com.br>.

8.2.2.1. A fase externa da concorrência, na forma eletrônica, será iniciada com a convocação dos interessados por meio da publicação do aviso do edital no Portal de Compra Públicas, nos veículos oficiais e no sítio oficial do município.

8.3. A participação na licitação, na forma eletrônica, se dará por meio da digitação da senha pessoal e intransferível do representante credenciado junto ao <http://www.portaldecompraspublicas.com.br>, e subsequente encaminhamento da PROPOSTA e HABILITAÇÃO, exclusivamente por meio do sistema eletrônico, observados data e horário estabelecidos neste Edital.

8.4. O encaminhamento da PROPOSTA pressupõe o pleno conhecimento e atendimento às exigências de habilitação previstas neste Edital. A Licitante será responsável por todas as transações que forem efetuadas em seu nome no sistema eletrônico assumindo como firmes e verdadeiros sua PROPOSTA e seus lances.



PREFEITURA MUNICIPAL DE SANTANA DO SERIDÓ
AV. ZEZÉ APRÍGIO, Nº 173 – CENTRO – CEP: 59350-000
CNPJ: 08.088.247/0001-13
E-MAIL: santanadoserido.rn@hotmail.com
TEL: (84) 98630-9104



- 8.5.** Caberá ao Licitante acompanhar as operações no sistema eletrônico durante a sessão pública do certame Eletrônico, ficando responsável pelo ônus decorrente da perda de negócios diante da inobservância de qualquer mensagem emitida pelo sistema eletrônico ou de sua desconexão.
- 8.6.** Se ocorrer a desconexão do Agente de Contratação da Prefeitura Municipal de Santana do Seridó/RN no decorrer da etapa de lances, e o sistema eletrônico permanecer acessível aos Licitantes, os lances continuarão sendo recebidos, sem prejuízo dos atos realizados.
- 8.7.** Quando a desconexão persistir por tempo superior a 10 (dez) minutos, a sessão do certame Eletrônico será suspensa e terá reinício, com o aproveitamento dos atos anteriormente praticados, somente após comunicação expressa do Agente de Contratação da Prefeitura Municipal de Santana do Seridó/RN aos participantes, no sítio eletrônico: <http://www.portaldecompraspublicas.com.br>.
- 8.8.** Quando a desconexão representar uma efetiva e irreparável ruptura no certame, ou quando, após uma desconexão superior a 10 minutos, não se retomar, em prazo razoável, o processo de formulação de lances, a sessão do certame Eletrônico será definitivamente interrompida, o que acarretará, conseqüentemente, a renovação do procedimento, inclusive com nova publicação do aviso.
- 8.9.** No caso de desconexão, cada Licitante deverá de imediato, sob sua inteira responsabilidade, providenciar sua conexão ao sistema eletrônico.
- 8.10.** A abertura da sessão pública deste certame Eletrônico, conduzida pela Agente de Contratação com a Equipe de apoio da Prefeitura Municipal de Santana do Seridó/RN, ocorrerá na data e na hora indicadas no preâmbulo deste Edital, no sítio eletrônico: <http://www.portaldecompraspublicas.com.br>.
- 8.11.** Durante a sessão pública, a comunicação entre o Agente de Contratação e os Licitantes ocorrerá exclusivamente mediante troca de mensagens, via Chat, em campo próprio do sistema eletrônico. Não deverá haver nenhum outro tipo de contato, como meio telefônico ou e-mail.
- 8.12.** O Agente de Contratação com a Equipe de apoio da Prefeitura Municipal de Santana do Seridó/RN, verificará as propostas apresentadas e desclassificará, motivadamente, aquelas que não estejam em conformidade com os requisitos estabelecidos neste Edital.
- 8.13.** Somente os Licitantes com propostas cadastradas participarão da fase de lances.
- 8.14.** A desclassificação da PROPOSTA será sempre fundamentada e registrada no sistema eletrônico, com acompanhamento em tempo real pelas Licitantes.

9. DA APRESENTAÇÃO DA PROPOSTA E DOS DOCUMENTOS DE HABILITAÇÃO:

- 9.1.** Na presente licitação, a fase de habilitação sucederá as fases de apresentação de propostas, oferta de lances e de julgamento.
- 9.2.** Os licitantes encaminharão, exclusivamente por meio do sistema eletrônico, a proposta com o preço, conforme o critério de julgamento adotado neste Edital, até a data e o horário estabelecidos para abertura da sessão pública.
- 9.3.** No cadastramento da proposta inicial, o licitante declarará, em campo próprio do sistema, que:
- 9.3.1.** Está ciente e concorda com as condições contidas no edital e seus anexos, bem como de que a proposta apresentada compreende a integralidade dos custos para atendimento dos direitos trabalhistas assegurados na Constituição Federal, nas leis trabalhistas, nas normas infralegais, nas convenções coletivas de trabalho e nos termos de ajustamento de conduta vigentes na data de sua entrega em definitivo e que cumpre plenamente os requisitos de habilitação definidos no instrumento convocatório;
- 9.3.2.** Não emprega menor de 18 anos em trabalho noturno, perigoso ou insalubre e não emprega menor de 16 anos, salvo menor, a partir de 14 anos, na condição de aprendiz, nos termos do [artigo 7º, XXXIII, da Constituição](#);



PREFEITURA MUNICIPAL DE SANTANA DO SERIDÓ
AV. ZEZÉ APRÍGIO, Nº 173 – CENTRO – CEP: 59350-000
CNPJ: 08.088.247/0001-13
E-MAIL: santanadoserido.rn@hotmail.com
TEL: (84) 98630-9104



9.3.3. Não possui empregados executando trabalho degradante ou forçado, observando o disposto nos [incisos III e IV do art. 1º e no inciso III do art. 5º da Constituição Federal](#);

9.3.4. Cumpre as exigências de reserva de cargos para pessoa com deficiência e para reabilitado da Previdência Social, previstas em lei e em outras normas específicas.

9.3.5. O licitante organizado em cooperativa deverá declarar, ainda, em campo próprio do sistema eletrônico, que cumpre os requisitos estabelecidos no [artigo 16 da Lei nº 14.133, de 2021](#).

9.4. A falsidade da declaração de que trata os itens anteriores sujeitará o licitante às sanções previstas na [Lei nº 14.133, de 2021](#), e neste Edital.

9.5. Os licitantes poderão retirar ou substituir a proposta ou, na hipótese de a fase de habilitação anteceder as fases de apresentação de propostas e lances e de julgamento, os documentos de habilitação anteriormente inseridos no sistema, até a abertura da sessão pública.

9.6. Não haverá ordem de classificação na etapa de apresentação da proposta e dos documentos de habilitação pelo licitante, o que ocorrerá somente após os procedimentos de abertura da sessão pública e da fase de envio de lances.

9.7. Serão disponibilizados para acesso público os documentos que compõem a proposta dos licitantes convocados para apresentação de propostas, após a fase de envio de lances.

9.8. Desde que disponibilizada a funcionalidade no sistema, o licitante poderá parametrizar o seu valor final mínimo quando do cadastramento da proposta e obedecerá às seguintes regras:

9.8.1. A aplicação do intervalo mínimo de diferença de valores, que incidirá tanto em relação aos lances intermediários quanto em relação ao lance que cobrir a melhor oferta;

10. DO PREENCHIMENTO DA PROPOSTA:

10.1. A participação no certame Eletrônico ocorrerá mediante utilização da chave de identificação e de senha privativa do Licitante e subsequente encaminhamento da PROPOSTA, no valor total de menor preço.

10.2. Após a divulgação do edital, os Licitantes deverão encaminhar PROPOSTA inicial com o valor de seu preço na Moeda (unidade monetária) Real, até a data e hora marcadas para a abertura da sessão, exclusivamente por meio do sistema eletrônico – <http://www.portaldecompraspublicas.com.br> - quando, então, encerrar-se-á, automaticamente, a fase de recebimento de propostas.

10.3. O licitante enviará sua proposta mediante o preenchimento, no sistema eletrônico, da descrição detalhada do objeto, contendo as informações similares à especificação do Projeto Básico: indicando, no que for aplicável, o modelo, prazo de validade, número do registro ou inscrição do bem no órgão competente, quando for o caso. Não serão aceitas descrições da proposta do tipo “conforme edital”.

10.4. Todas as especificações do objeto contidas na proposta vinculam a Contratada.

10.5. Nos valores propostos estarão inclusos todos os custos operacionais, encargos previdenciários, trabalhistas, tributários, comerciais e quaisquer outros que incidam direta ou indiretamente no fornecimento dos bens ou serviços.

10.6. Os preços ofertados, tanto na proposta inicial, quanto na etapa de lances, serão de exclusiva responsabilidade do licitante, não lhe assistindo o direito de pleitear qualquer alteração, sob alegação de erro, omissão ou qualquer outro pretexto.

10.7. As propostas possuem prazo de validade de 60 (sessenta) dias, a contar da data de abertura das propostas de preços.



PREFEITURA MUNICIPAL DE SANTANA DO SERIDÓ
AV. ZEZÉ APRÍGIO, Nº 173 – CENTRO – CEP: 59350-000
CNPJ: 08.088.247/0001-13
E-MAIL: santanadoserido.rn@hotmail.com
TEL: (84) 98630-9104



10.8. No momento do envio da proposta o Licitante deverá declarar por meio do sistema eletrônico em campo específico, devendo também apresentar, se convocado para entrega de documentos impressos, as seguintes declarações:

- a) Que está ciente e concorda com as condições contidas no edital e seus anexos, bem como de que a proposta apresentada compreende a integralidade dos custos para atendimento dos direitos trabalhistas assegurados na Constituição Federal, nas leis trabalhistas, nas normas infralegais, nas convenções coletivas de trabalho e nos termos de ajustamento de conduta vigentes na data de sua entrega em definitivo e que cumpre plenamente os requisitos de habilitação definidos no instrumento convocatório;
- b) Que não emprega menor de 18 anos em trabalho noturno, perigoso ou insalubre e não emprega menor de 16 anos, salvo menor, a partir de 14 anos, na condição de aprendiz, nos termos do [artigo 7º, XXXIII, da Constituição](#);
- c) Que não possui empregados executando trabalho degradante ou forçado, observando o disposto nos [incisos III e IV do art. 1º e no inciso III do art. 5º da Constituição Federal](#);
- d) Que cumpre as exigências de reserva de cargos para pessoa com deficiência e para reabilitado da Previdência Social, previstas em lei e em outras normas específicas;
- e) O licitante organizado em cooperativa deverá declarar, ainda, em campo próprio do sistema eletrônico, que cumpre os requisitos estabelecidos no [artigo 16 da Lei nº 14.133, de 2021](#).
- f) Que está ciente das condições contidas no Edital e em seus anexos, bem como de que cumpre plenamente os requisitos de habilitação definidos no Edital e que sua proposta está em conformidade com as exigências do instrumento convocatório; g) que até a presente data inexistem fatos impeditivos para a habilitação no presente processo licitatório, ciente da obrigatoriedade de declarar ocorrências posteriores;
- h) Para fins do disposto no inciso VI do art. 68 da Lei nº 14.133/2021, que não emprega menor de 18 (dezoito) anos em trabalho noturno, perigoso ou insalubre e não emprega menor de 16 (dezesseis) anos, salvo menor, a partir de 14 (quatorze) anos, na condição de aprendiz, nos termos do inciso XXXIII, do art. 7º da Constituição Federal;
- i) Que não possui, em sua cadeia produtiva, empregados executando trabalho degradante ou forçado, observado o disposto nos incisos III e IV do art. 1º e no inciso III, do art. 5º da Constituição Federal;
- j) Que a proposta apresentada para esta licitação foi elaborada de maneira independente.

10.9 As declarações mencionadas nos subitens anteriores serão visualizadas pelo Agente de Contratação, na fase de habilitação, quando serão anexadas aos autos do processo, não havendo necessidade de envio por meio de e-mail ou outra forma.

10.10 Nos casos de emissão de declaração falsa, a empresa Licitante estará sujeita à tipificação no crime de falsidade ideológica, prevista no artigo 299 do Código Penal Brasileiro, bem como nos crimes previstos nos artigos 337-E e seguintes da Lei nº 14.133/2021, além de poder ser punido administrativamente, conforme as sanções previstas no presente Edital.

10.11. Até a abertura da sessão, o Licitante poderá retirar ou substituir a proposta anteriormente apresentada.

10.12. Ao cadastrar sua proposta no sítio do www.portaldecompraspublicas.com.br, o Licitante deverá fazer a descrição detalhada do objeto. Para o detalhamento, deverá ser utilizado o campo “Descrição detalhada do objeto ofertado” do Portal de Compras Públicas. Não serão aceitas descrições da proposta do tipo “conforme edital”.

10.13. A apresentação da proposta implicará plena aceitação, por parte do proponente das condições estabelecidas neste Edital e seus anexos, implicando na plena aceitação destas pelo proponente.



10.14. Serão desclassificadas as propostas que não atenderem as exigências do presente edital e seus anexos, que forem omissas ou apresentarem irregularidades insanáveis.

10.15. O menor preço proposto será de exclusiva responsabilidade do Licitante, não lhe assistindo o direito de pleitear qualquer alteração do mesmo, sob a alegação de erro, omissão ou qualquer outro pretexto.

10.16. A omissão de qualquer despesa necessária ao perfeito cumprimento do objeto deste certame será interpretada como não existente ou já incluída no preço, não podendo o Licitante pleitear acréscimo após a abertura da sessão pública.

10.17. A proposta da licitante deverá considerar a tributação que efetivamente incidirá durante a execução do contrato.

10.18. Qualquer elemento que possa identificar o Licitante importará na desclassificação da proposta, sem prejuízo das sanções previstas neste Edital.

10.19. As propostas e eventuais anexos ficarão disponíveis no sistema eletrônico.

11. DA ABERTURA DA SESSÃO E FORMULAÇÃO DE LANCES:

11.1. A abertura da presente licitação dar-se-á em sessão pública, por meio de sistema eletrônico, na data, horário e local indicados neste Edital.

11.2. A Agente de Contratação verificará as propostas apresentadas, desclassificando, desde logo, aquelas que não estejam em conformidade com os requisitos estabelecidos neste Edital, contenham vícios insanáveis ou não apresentem as especificações técnicas exigidas, conforme art. 59 da Lei nº 14.133/2021.

11.2.1. Também será desclassificada a proposta que identifique o licitante.

11.2.2. A desclassificação será sempre fundamentada e registrada no sistema, com acompanhamento em tempo real por todos os participantes.

11.2.3. A não desclassificação da proposta não impede o seu julgamento definitivo em sentido contrário, levado a efeito na fase de aceitação.

11.3. O sistema ordenará automaticamente as propostas classificadas, sendo que somente estas participarão da fase de lances.

11.4. O sistema disponibilizará campo próprio para troca de mensagens entre a Agente de Contratação e os licitantes.

11.5. Iniciada a etapa competitiva, os licitantes deverão encaminhar lances exclusivamente por meio do sistema eletrônico, sendo imediatamente informados do seu recebimento e do valor consignado no registro.

11.5.1. O lance deverá ser ofertado de acordo com o tipo de licitação indicada no preâmbulo deste Edital.

11.6. Os licitantes poderão oferecer lances sucessivos, observando o horário fixado para abertura da sessão e as regras estabelecidas no Edital.

11.7. O licitante somente poderá oferecer lance **de valor inferior** de desconto superior ao último por ele ofertado e registrado pelo sistema.

11.8. Será adotado para o envio de lances na concorrência eletrônica o modo de disputa “ABERTO E FECHADO” em que os licitantes apresentarão lances públicos e sucessivos, com lance final e fechado.

11.9. A etapa de lances da sessão pública terá duração inicial de quinze minutos. Após esse prazo, o sistema encaminhará aviso de fechamento iminente dos lances, após o que transcorrerá o período de tempo de até dez minutos, aleatoriamente determinado, findo o qual será automaticamente encerrada a recepção de lances.

11.10. Encerrado o prazo previsto no item anterior, o sistema abrirá oportunidade para que o autor da oferta de valor mais baixo e os das ofertas com preços até dez por cento, superior àquela possam ofertar um lance final e fechado em até cinco minutos, o qual será sigiloso até o encerramento deste prazo.



11.11. Não havendo pelo menos três ofertas nas condições definidas neste item, poderão os autores dos melhores lances, na ordem de classificação, até o máximo de três, oferecer um lance final e fechado em até cinco minutos, o qual será sigiloso até o encerramento deste prazo.

11.12. Após o término dos prazos estabelecidos nos itens anteriores, o sistema ordenará os lances segundo a ordem crescente de valores.

11.13. Não havendo lance final e fechado classificado na forma estabelecida nos itens anteriores, haverá o reinício da etapa fechada, para que os demais licitantes, até o máximo de três, na ordem de classificação, possam ofertar um lance final e fechado em até cinco minutos, o qual será sigiloso até o encerramento deste prazo.

11.14. Poderá a Agente de Contratação auxiliada pela equipe de apoio, justificadamente, admitir o reinício da etapa fechada, caso nenhum licitante classificado na etapa de lance fechado atender às exigências de habilitação.

11.15. Em caso de falha no sistema, os lances em desacordo com os subitens anteriores deverão ser desconsiderados pela Agente de Contratação.

11.16. Não serão aceitos dois ou mais lances de mesmo valor, prevalecendo aquele que for recebido e registrado primeiro.

11.17. Durante o transcurso da sessão pública, os licitantes serão informados, em tempo real, do valor do menor lance registrado, vedada a identificação do licitante.

11.18. No caso de desconexão com a Agente de Contratação, no decorrer da etapa competitiva da CONCORRÊNCIA, o sistema eletrônico poderá permanecer acessível aos licitantes para a recepção dos lances.

11.19. Quando a desconexão do sistema eletrônico para a Agente de Contratação persistir por tempo superior a dez minutos, a sessão pública será suspensa e terá reinício somente após comunicação expressa da Agente de Contratação aos participantes do certame, publicada no <http://www.portaldecompraspublicas.com.br>, quando serão divulgadas data e hora para a sua reabertura. E será reiniciada somente após decorridas vinte e quatro horas da comunicação do fato pela Agente de Contratação aos participantes, no sítio eletrônico utilizado para divulgação.

11.20. Caso o licitante não apresente lances, concorrerá com o valor de sua proposta.

11.21. Quando houver propostas beneficiadas com as margens de preferência em relação ao produto estrangeiro, o critério de desempate será aplicado exclusivamente entre as propostas que fizerem jus às margens de preferência, conforme regulamento.

11.22. A ordem de apresentação pelos licitantes é utilizada como um dos critérios de classificação, de maneira que só poderá haver empate entre propostas iguais (não seguidas de lances), ou entre lances finais da fase fechada do modo de disputa aberto e fechado.

11.23. Em caso de empate entre duas ou mais propostas, serão utilizados os seguintes critérios de desempate, nesta ordem:

11.23.1. Disputa final, hipótese em que os licitantes empatados poderão apresentar nova proposta em ato contínuo à classificação;

11.23.2. Avaliação do desempenho contratual prévio dos licitantes;

11.23.3. Desenvolvimento pelo licitante de ações de equidade entre homens e mulheres no ambiente de trabalho, conforme regulamento;

11.23.4. Desenvolvimento pelo licitante de programa de integridade, conforme orientações dos órgãos de controle;

11.24. Persistindo o empate, será assegurada preferência, sucessivamente, aos bens e serviços produzidos ou prestados por:

11.24.1. Empresas estabelecidas no território do Estado ou do Distrito Federal do órgão ou entidade da Administração Pública estadual ou distrital licitante ou, no caso de licitação realizada por órgão ou entidade de Município, no território do Estado em que este se localize;

11.24.2. Empresas brasileiras;

11.24.3. Empresas que invistam em pesquisa e no desenvolvimento de tecnologia no País;



11.24.4. Empresas que comprovem a prática de mitigação, nos termos da Lei nº 12.187/2009.

11.25. Encerrada a etapa de envio de lances da sessão pública, a Agente de Contratação deverá encaminhar, pelo sistema eletrônico, contraproposta ao licitante que tenha apresentado o melhor preço, para que seja obtida melhor proposta, vedada a negociação em condições diferentes das previstas neste Edital.

11.25.1. A negociação será realizada por meio do sistema, podendo ser acompanhada pelos demais licitantes.

11.25.2. A Agente de Contratação solicitará ao licitante melhor classificado que, no prazo de **24 (vinte e quatro)** horas, envie a proposta adequada ao último lance ofertado após a negociação realizada, acompanhada, se for o caso, dos documentos complementares, quando necessários à confirmação daqueles exigidos neste Edital e já apresentados.

11.26. Após a fase de negociação, o licitante em primeiro lugar deverá apresentar à Agente de Contratação junto à proposta readequada, por meio eletrônico as planilhas com indicação dos quantitativos e dos custos unitários, a composição de custos unitários, o Cronograma Físico-Financeiro e Critérios de Pagamentos, bem como o detalhamento das bonificações e Despesas Indiretas (BDI) e dos Encargos Sociais (ES), no prazo de **24 (vinte e quatro)** horas, sob pena de desclassificação.

12. DA ACEITABILIDADE DA PROPOSTA VENCEDORA:

12.1. Encerrada a etapa de negociação, a Agente de Contratação examinará a proposta classificada em primeiro lugar quanto à adequação ao objeto e à compatibilidade do preço em relação ao máximo estipulado para contratação neste Edital e em seus anexos.

12.2. Poderá ser solicitado por meio de diligência documentos complementares à proposta, no prazo de até **02 (duas) horas** para apresentação, sob forma de desclassificação.

12.3. Será desclassificada a proposta que contiver vício insanável; que não obedecer às especificações técnicas pormenorizadas no edital ou apresentarem desconformidade com exigências do ato convocatório.

12.4. Será desclassificada a proposta ou o lance vencedor, que apresentar preço final superior ao preço máximo fixado (Acórdão nº 1455/2018 -TCU - Plenário), ou que apresentar preço manifestamente inexequível.

12.4.1. A Agente de Contratação poderá realizar diligências para aferir a exequibilidade da proposta mais bem classificada ou exigir do Licitante que ela seja demonstrada.

12.4.2. No caso de obras e serviços de engenharia, serão consideradas inexequíveis as propostas cujos valores forem inferiores a 75% (setenta e cinco por cento) do valor orçado pela Administração, conforme disposto no art. 59 §4º da Lei 14.133/2021. 11.3.2.

12.4.3. Se o licitante ofertar um lance inferior ao disposto no subitem 8.4.2, o mesmo ficará sujeito a comprovação da exequibilidade de sua proposta, mediante apresentação de composição de custos dos preços ofertados.

12.4.4. A Administração conferirá ao Licitante a oportunidade de demonstrar a exequibilidade da sua proposta, considerados o preço global, os quantitativos e os preços unitários relevantes.

12.4.5. Na hipótese acima, o Licitante deverá demonstrar que o valor da proposta é compatível com a execução do objeto licitado no que se refere aos custos dos insumos e aos coeficientes de produtividade adotados nas composições do valor global.

12.5. Qualquer interessado poderá requerer que se realizem diligências para aferir a exequibilidade e a legalidade das propostas, devendo apresentar as provas ou os indícios que fundamentam a suspeita;

12.6. Se houver indícios de inexequibilidade da proposta de preço, ou em caso da necessidade de esclarecimentos complementares, poderão ser efetuadas diligências para que a licitante comprove a exequibilidade da proposta.

12.7. Na hipótese de necessidade de suspensão da sessão pública para a realização de diligências, com vistas ao saneamento das propostas, a sessão pública somente poderá ser reiniciada mediante aviso prévio no sistema com, no mínimo, **vinte e quatro horas de antecedência**, e a ocorrência será registrada em ata;



PREFEITURA MUNICIPAL DE SANTANA DO SERIDÓ
AV. ZEZÉ APRÍGIO, Nº 173 – CENTRO – CEP: 59350-000
CNPJ: 08.088.247/0001-13
E-MAIL: santanadoserido.rn@hotmail.com
TEL: (84) 98630-9104



12.8. A Agente de Contratação poderá convocar o licitante para enviar documento complementar, por meio de funcionalidade disponível no sistema, no prazo até **02 (duas) horas**, sob pena de não aceitação da proposta.

12.8.1. O prazo estabelecido poderá ser prorrogado pela Agente de Contratação de ofício ou por solicitação escrita e justificada do licitante, formulada antes de findo o prazo, e formalmente aceita pela Agente de Contratação.

12.9. Se a proposta ou lance vencedor for desclassificado, a Agente de Contratação examinará a proposta ou lance subsequente, e, assim sucessivamente, na ordem de classificação.

12.10. Havendo necessidade, a Agente de Contratação suspenderá a sessão, informando no “chat” a nova data e horário para a sua continuidade.

12.11. A Agente de Contratação poderá encaminhar, por meio do sistema eletrônico, contraproposta ao licitante que apresentou o lance mais vantajoso, com o fim de negociar a obtenção de melhor preço, vedada a negociação em condições diversas das previstas neste Edital.

12.11.1. Também nas hipóteses em que a Agente de Contratação não aceitar a proposta e passar à subsequente, poderá negociar com o licitante para que seja obtido preço melhor.

12.11.2. A negociação será realizada por meio do sistema, podendo ser acompanhada pelos demais licitantes.

12.12. Encerrada a análise quanto à aceitação da proposta, a Agente de Contratação solicitará os documentos de habilitação do licitante provisoriamente vencedor, no prazo de **02 (duas) horas**, sob pena de inabilitação.

13. DA HABILITAÇÃO:

13.1. COMO CONDIÇÃO PRÉVIA AO EXAME DA DOCUMENTAÇÃO DE HABILITAÇÃO DO LICITANTE DETENTOR DA PROPOSTA CLASSIFICADA EM PRIMEIRO LUGAR, A AGENTE DE CONTRATAÇÃO VERIFICARÁ O EVENTUAL DESCUMPRIMENTO DAS CONDIÇÕES DE PARTICIPAÇÃO, ESPECIALMENTE QUANTO À EXISTÊNCIA DE SANÇÃO QUE IMPEÇA A PARTICIPAÇÃO NO CERTAME OU A FUTURA CONTRATAÇÃO, MEDIANTE A CONSULTA AOS DOCUMENTOS INSERIDOS NO PORTAL DE COMPRAS PÚBLICAS, E AINDA NOS SEGUINTE CADASTROS:

13.1.1. Cadastro Nacional de Empresas Inidôneas e Suspensas – CEIS e o e o Cadastro Nacional de Empresas Punidas – CNEP (www.portaldatransparencia.gov.br/);

13.1.2. Cadastro Nacional de Condenações Cíveis por Atos de Improbidade Administrativa, mantido pelo Conselho Nacional de Justiça (www.cnj.jus.br/improbidade_adm/consultar_requerido.php).

13.1.3. Lista de Inidôneos, mantida pelo Tribunal de Contas da União – TCU <https://contas.tcu.gov.br/ords/fp=1660:3:0>

13.1.4. A consulta aos cadastros será realizada em nome da empresa licitante e também de seu sócio majoritário, por força do artigo 12 da Lei nº 8.429/1992, que prevê, dentre as sanções impostas ao responsável pela prática de ato de improbidade administrativa, a proibição de contratar com o Poder Público, inclusive por intermédio de pessoa jurídica da qual seja sócio majoritário.

13.1.4.1. Caso conste na Consulta de Situação do Fornecedor a existência de Ocorrências Impeditivas Indiretas, o gestor diligencia para verificar se houve fraude por parte das empresas apontadas no Relatório de Ocorrências Impeditivas Indiretas.

13.1.4.2. A tentativa de burla será verificada por meio dos vínculos societários, linhas de fornecimento similares, dentre outros.

13.1.4.3. O licitante será convocado para manifestação previamente à sua desclassificação.

13.1.5. Constatada a existência de sanção, a Agente de Contratação reputará o licitante inabilitado, por falta de condição de participação.

13.1.6. No caso de inabilitação, haverá convocação para análise da proposta subsequente.



13.2. Caso atendidas as condições de participação, a habilitação dos licitantes será verificada por meio do **PORTAL DE COMPRAS PÚBLICAS**, em relação à habilitação jurídica, à regularidade fiscal e trabalhista, à qualificação econômica financeira e à habilitação técnica profissional e operacional.

13.2.1. É dever do licitante atualizar previamente as comprovações constantes do **PORTAL DE COMPRAS PÚBLICAS**, para que estejam vigentes na data da abertura da sessão pública, ou encaminhar, em conjunto com a apresentação da proposta, a respectiva documentação atualizada.

13.2.2. O descumprimento do subitem acima implicará a inabilitação do licitante, exceto se a consulta aos sítios eletrônicos oficiais emissores de certidões feita pela Agente de Contratação lograr êxito em encontrar a(s) certidão(ões) válida(s).

13.3. Em caso de participação de empresas em consórcio, será exigido o acréscimo de 30% (trinta por cento) sobre o valor exigido de licitante individual para a habilitação econômico-financeira. Essa regra não se aplica aos consórcios formados, em sua totalidade, por microempresas e pequenas empresas, assim definidas em lei.

13.4. Havendo a necessidade de envio de documentos de habilitação complementares, necessários à confirmação daqueles exigidos neste Edital e já apresentados, o licitante será convocado a encaminhá-los, em formato digital, via sistema, no prazo de até **02 (duas)** horas sob pena de inabilitação.

13.5. Somente haverá a necessidade de comprovação do preenchimento de requisitos mediante apresentação dos documentos originais não digitais quando houver dúvida em relação à integridade do documento digital.

13.6. Não serão aceitos documentos de habilitação com indicação de CNPJ/CPF diferentes, salvo aqueles legalmente permitidos.

13.7. Se o licitante for a matriz, todos os documentos deverão estar em nome da matriz, e se o licitante for a filial, todos os documentos deverão estar em nome da filial, exceto aqueles documentos que, pela própria natureza, comprovadamente, forem emitidos somente em nome da matriz.

13.7.1 Serão aceitos registros de CNPJ de licitante matriz e filial com diferenças de números de documentos pertinentes ao CND e ao CRF/FGTS, quando for comprovada a centralização do recolhimento dessas contribuições.

13.8. Os licitantes deverão encaminhar, nos termos deste Edital, a documentação relacionada nos itens a seguir, para fins de habilitação:

13.9. HABILITAÇÃO JURÍDICA:

13.9.1. No caso de empresário individual: inscrição no Registro Público de Empresas Mercantis, a cargo da Junta Comercial da respectiva sede;

13.9.2. No caso de sociedade empresária: ato constitutivo, estatuto ou contrato social em vigor, devidamente registrado na Junta Comercial da respectiva sede, acompanhado de documento comprobatório de seus administradores;

13.9.3. Inscrição no Registro Público de Empresas Mercantis onde opera, com averbação no Registro onde tem sede a matriz, no caso de ser o participante sucursal, filial ou agência;

13.9.4. No caso de sociedade simples: inscrição do ato constitutivo no Registro Civil das Pessoas Jurídicas do local de sua sede, acompanhada de prova da indicação dos seus administradores;

13.9.5. No caso de empresa ou sociedade estrangeira em funcionamento no País: Decreto de Autorização;

13.9.6. Compromisso de constituição do Consórcio, se for o caso;

13.9.7. Os documentos acima deverão estar acompanhados de todas as alterações ou da consolidação respectiva;

13.9.8. Credenciamento do Representante Legal para assinatura do contrato;

13.10. HABILITAÇÃO FISCAL, SOCIAL E TRABALHISTA:

13.10.1. Prova de inscrição no Cadastro Nacional de Pessoas Jurídicas (CNPJ);



- 13.10.2.** Prova de inscrição no cadastro de contribuintes estadual e/ou municipal, se houver relativo ao domicílio ou sede do licitante, pertinente ao seu ramo de atividade e compatível com o objeto contratual;
- 13.10.3.** Prova de regularidade fiscal perante a Fazenda Nacional, mediante apresentação de certidão expedida conjuntamente pela Secretaria da Receita Federal do Brasil (RFB) e pela Procuradoria-Geral da Fazenda Nacional (PGFN), referente a todos os créditos tributários federais e à Dívida Ativa da União (DAU) por elas administrados, inclusive aqueles relativos à Seguridade Social, nos termos da Portaria Conjunta nº 1.751, de 02/10/2014, do Secretário da Receita Federal do Brasil e da Procuradora-Geral da Fazenda Nacional.
- 13.10.4.** Prova de regularidade com o Fundo de Garantia do Tempo de Serviço (FGTS);
- 13.10.5.** Prova de inexistência de débitos inadimplidos perante a justiça do trabalho, mediante a apresentação de certidão negativa ou positiva com efeito de negativa, nos termos do Título VII-A da Consolidação das Leis do Trabalho, aprovada pelo Decreto-Lei nº 5.452/1943;
- 13.10.6.** Prova de regularidade junto à Fazenda Estadual, através da Certidão Negativa conjunta junto aos Tributos Estaduais, emitida pela Secretaria da Fazenda Estadual onde a empresa for sediada;
- 13.10.7.** Prova de regularidade junto à Fazenda Municipal, através da Certidão Negativa junto aos Tributos Municipais, emitida pela Secretaria da Fazenda Municipal onde a empresa for sediada;
- 13.10.8.** Alvará de Localização e Funcionamento da sede da licitante;
- 13.10.9.** Caso o objeto contratual venha a ser cumprido por filial da licitante, os documentos exigidos neste item também deverão ser apresentados pela filial executora do contrato.

13.11. HABILITAÇÃO ECONÔMICO-FINANCEIRA.

- 13.11.1.** Balanço Patrimonial e Demonstrações Contábeis referentes aos 2(dois) últimos exercício social (art.69, inciso I da Lei 14.133/21), já exigíveis e apresentados na forma da lei, vedada a sua substituição por balancetes ou balanços provisórios, podendo ser atualizados pela variação ocorrida no período, do Índice Geral de Preços - Disponibilidade Interna (IGP-DI), publicado pela Fundação Getúlio Vargas - FGV, ou outro indicador que o venha a substituir quando encerrados há mais de 3 (três) meses da data de apresentação da proposta.
- a.** No caso de sociedade anônima e de outras empresas obrigadas à publicação de balanço, deverá ser apresentada a cópia da publicação, na imprensa oficial, do Balanço e das Demonstrações Contábeis, além da ata de aprovação devidamente registrada na Junta Comercial.
- b.** Quando não houver a obrigatoriedade de publicação do Balanço e das Demonstrações Contábeis, deverão ser apresentadas cópias legíveis dessas peças, bem como dos termos de abertura e de encerramento do Livro Diário, registrado na Junta Comercial ou no órgão competente.
- c.** No caso de Livro Diário expedido através do Sistema Público de Escrituração Digital – SPED, deverá ser apresentado além do Balanço e das Demonstrações Contábeis, registrado no órgão competente, o termo de abertura e de encerramento do Livro Diário e o Recibo de Entrega de Escrituração Contábil Digital emitido pelo referido sistema.
- d.** Consideram-se “já exigíveis” as Demonstrações Contábeis e o Balanço Patrimonial referentes ao exercício social imediatamente antecedente ao ano da licitação, quando a data de apresentação dos documentos de habilitação ocorrer a partir de 01 de maio (art. 1.078, I, do Código Civil), mesmo no caso de licitantes obrigados ao SPED, devendo ser desconsiderado prazo superior para transmissão das peças contábeis digitais estabelecido por atos normativos que disciplinam o citado SPED (conforme entendimento do TCU, Acórdãos 1999/2014 e 119/2016, ambos do Plenário).
- e.** Empresa que, de acordo com a legislação, não tenha apurado as demonstrações contábeis referentes ao seu primeiro exercício social, deverá apresentar balanço de abertura, levantado na data de sua constituição, conforme os requisitos de legislação societária e comercial.



9.10.2 Para ser habilitado o Licitante deverá alcançar o Índice de Liquidez Geral - ILG, o Índice de Solvência Geral – ISG e o Índice de Liquidez Corrente – ILC igual ou maior do que 1,00 (um), apurados a partir dos dados expressos no Balanço Patrimonial e Demonstrações Contábeis, pelas fórmulas seguintes:

$$ILG = \frac{ATIVOCIRCULANTE (AC) - REALIZÁVELALONGOPRAZO (RLP)}{PASSIVOCIRCULANTE (PC) - PASSIVONÃOCIRCULANTE (PNC)}$$

$$ISG = \frac{ATIVOTOTAL(AT)}{PASSIVOCIRCULANTE(PC) + PASSIVONÃOCIRCULANTE(PNC)}$$

$$ILC = \frac{ATIVOCIRCULANTE(AC)}{PASSIVOCIRCULANTE(PC)}$$

- a. As memórias de cálculo de cada índice devem ser anexadas pelo licitante à documentação relativa à qualificação econômico-financeira.
- b. Junto com a comprovação dos índices referidos acima, os licitantes deverão comprovar PATRIMÔNIO LÍQUIDO MÍNIMO para fins de habilitação, na forma do § 4º do artigo 69, da Lei nº 14.133/2021.
- c. A comprovação de patrimônio líquido será equivalente a 10% (dez por cento) do valor estimado para contratação, em caso de participação de empresas em consórcio, será exigido o acréscimo de 30% (trinta por cento) sobre o valor exigido de licitante individual para a habilitação econômico-financeira.
- d. No caso de consórcio, deverá haver a demonstração, por cada consorciado, do atendimento aos índices contábeis definidos neste Edital.
- e. Os valores constantes do Balanço serão convertidos para a data base do orçamento estimado pelo Índice Geral de Preços (IGP-DI) da Fundação Getúlio Vargas, para fins de cálculo do Patrimônio Líquido mínimo.

13.11.2. Certidão Negativa de Falência, Recuperação Judicial e Extrajudicial expedida pelo distribuidor da sede da pessoa jurídica, observada a data de validade definida no instrumento.

- a. No caso de não constar expresso no documento a sua validade, a certidão deverá apresentar data de emissão de, no máximo, 90 (noventa) dias anteriores à data fixada para a sessão de abertura da licitação.
- b. Caso a licitante se encontre em processo de recuperação judicial ou extrajudicial, deverá ser apresentada, por meio da documentação apropriada, a sentença homologatória do plano de recuperação judicial, além do cumprimento dos demais requisitos de habilitação constantes neste Edital.
- c. Em se tratando de Licitante subsidiária integral, caso sua empresa controladora esteja em recuperação judicial, deverá ser apresentado Termo de Compromisso no qual a Licitante assegure que manterá a capacidade técnica, econômica, financeira e operacional, com vista a assegurar a execução do contrato.

13.12. QUALIFICAÇÃO TÉCNICA

13.12.1. Capacidade técnico-operacional:

13.12.1.1. Registro ou Inscrição da licitante no Conselho Regional de Engenharia, Agronomia e Arquitetura – CREA da região da sede da empresa (art. 67, V, da Lei Federal nº 14.133/2021).

13.12.1.2. A licitante deverá apresentar Atestado(s) de Capacidade Técnica(s) Operacional(is), expedido por pessoa jurídica de direito público ou privado, de que executa ou executou para órgão ou entidade da administração pública direta ou indireta, federal, estadual, municipal ou



do Distrito Federal, ou ainda, para empresas privadas, obras/serviços de engenharia compatíveis com características, iguais ou semelhantes ao objeto licitado.

13.12.1.3. O(s) Atestado(s) de Capacidade Técnica(s) Operacional(is) apresentados pelas licitantes deverá conter as parcelas de maior relevância técnica e de valor significativo, constantes na Planilha Orçamentária, parte integrante do instrumento convocatório, conforme prever o art. 67, §1º da Lei 14.133/2021. 12.5.1.4. O(s) Atestado(s) de Capacidade Técnica(s) Operacional(is), deverão ser apresentados em papel timbrado do tomador do serviço.

13.12.1.4. Não serão aceitos Atestado(s) de Capacidade Técnica(s) Operacional(is), emitido por empresas do mesmo grupo econômico e/ou familiar.

13.12.2. Capacidade técnico-profissional:

13.12.2.1. Registro ou Inscrição do responsável técnico indicado no Conselho Regional de Engenharia, Agronomia e Arquitetura – CREA da região a que estiver vinculado.

13.12.2.2. Comprovação de que a licitante possui em seu quadro permanente profissional devidamente reconhecido pelo CREA, de nível superior, e que seja detentor de no mínimo 1 (uma) Certidão de Acervo Técnico por execução de serviços/obra de características semelhantes aos indicados no PROJETO BÁSICO deste Edital, considerando-se as parcelas de maior relevância definidos.

13.12.2.3. Os profissionais indicados pela Licitante para fins de comprovação da capacidade técnico-profissional deverão pertencer ao quadro permanente do Licitante. Entende-se, para fins deste Edital, como pertencente ao quadro permanente:

13.12.2.3.1. Sócio: Contrato Social devidamente registrado no órgão competente;

13.12.2.3.2. Diretor: cópia do Contrato Social, em se tratando de firma individual ou limitada ou cópia da ata de eleição devidamente publicada na imprensa, em se tratando de sociedade anônima;

13.12.2.3.3. Empregado: cópia atualizada da Carteira de Trabalho e Previdência Social – CTPS ou Contrato de Trabalho em vigor;

13.12.2.3.4. Responsável Técnico: cópia da Certidão expedida pelo Conselho de Classe competente da Sede ou Filial da Licitante onde consta o registro do profissional como Responsável Técnico, ou a apresentação de um dos seguintes documentos:

13.12.2.3.5. Ficha de registro do empregado - RE, devidamente registrada no Ministério do Trabalho; ou Carteira de Trabalho e Previdência Social - CTPS, em nome do profissional; ou Contrato Social ou último aditivo se houver; ou Contrato de prestação de serviço futuro, sem vínculo empregatício.

13.12.2.3.6. Profissional contratado: contrato de prestação de serviço ou contrato de prestação de serviço futuro. O contrato de prestação de serviços que se refira à obrigação futura do profissional em responder tecnicamente pela licitante deverá especificar sua vinculação à execução integral da obra/serviço objeto desta licitação.

13.12.2.4. O profissional indicado pela licitante para fins de comprovação da capacidade técnico-profissional deverá acompanhar a execução dos serviços, admitindo-se sua substituição por profissionais de experiência equivalente ou superior, desde que aprovado pelo gestor do contrato e ratificada pelo seu superior. Para essa substituição, a qualificação técnica do profissional substituto deverá atender as mesmas exigências deste Edital.

13.12.2.5. Será admitido o somatório de atestados para comprovação da experiência anterior do Responsável Técnico, podendo inclusive indicar mais de um Responsável Técnico, na execução de todos os serviços discriminados.



PREFEITURA MUNICIPAL DE SANTANA DO SERIDÓ
AV. ZEZÉ APRÍGIO, Nº 173 – CENTRO – CEP: 59350-000
CNPJ: 08.088.247/0001-13
E-MAIL: santanadoserido.rn@hotmail.com
TEL: (84) 98630-9104



13.12.2.6. No caso de duas ou mais licitantes indicarem um mesmo profissional como responsável técnico todas serão inabilitadas.

13.112.2.7. Os atestados deverão ser emitidos por pessoas jurídicas de direito público ou privado contratantes dos serviços. As Certidões de Acervo Técnico (CAT) deverão ser expedidas e registradas pelo Conselho Regional competente.

13.12.2.8. Nos referidos atestados e/ou certidões deverá constar o nome do profissional indicado e a função desempenhada (para fins de capacidade técnico-profissional), o número do(s) contrato(s), nomes do contratado, do contratante e a discriminação dos serviços e quantitativos executados.

13.12.2.9. Deverá(ão) constar, preferencialmente, do(s) atestado(s) de capacidade técnico profissional, ou da(s) certidão(ões) expedida(s) pelo Conselho de Classe competente, em destaque, os seguintes dados: data de início e término dos serviços; local de execução; nome do contratante e pessoa jurídica e da pessoa jurídica contratada; nome do(s) responsável(is) técnico(s), seu(s) título(s) profissional(is) e número(as) de registro(s) no Conselho de Classe competente;

13.12.2.10. No caso de atestado de consórcio, só serão aceitos e analisados atestados, acompanhados das respectivas CAT's, emitidos em nome das empresas consorciadas e que citem especificamente o percentual de participação, bem como os serviços e respectivas quantidades executadas por cada empresa consorciada, conforme Acórdãos 2.299/2007; 2.036/2008; 2.255/2008; 2.993/2009; 3.131/2011 e 2.898/2012 do TCU. 12.5.7. O(s) Atestado(s) de Capacidade Técnica(s) Profissional(is), deverão ser apresentados em papel timbrado do tomador do serviço.

13.12.2.11. Não serão aceitos Atestado(s) de Capacidade Técnica(s) Profissional (is), emitido por empresas do mesmo grupo econômico e/ou familiar.

13.12.3. Declarações para qualificação técnica:

13.12.3.1. A Licitante deverá apresentar **RELAÇÃO E VINCULAÇÃO DA EQUIPA TÉCNICA** que irão atuar na obra, devendo ser comprovada através de registro no Conselho Regional de Engenharia e Agronomia (CREA), ou outra entidade profissional competente do profissional de nível superior.

13.12.3.2. A Licitante deverá apresentar **IDENTIFICAÇÃO, FORMAÇÃO E EXPERIÊNCIA DA EQUIPE TÉCNICA** para cada profissional, devendo ser comprovada através de certidão de acervo técnico emitida pelo CREA.

13.12.3.3. Termo de indicação do pessoal técnico qualificado, no qual os profissionais indicados pela Licitante, para fins de comprovação de capacidade técnica, declarem que participarão, a serviço da Licitante, das obras ou serviços. Este termo deverá ser firmado pelo representante da Licitante com o ciente do profissional – **TERMO DE QUADRO DE PESSOAL TÉCNICO QUALIFICADO.**

13.12.3.4. Declaração formal emitida pela Licitante de que os equipamentos necessários para execução da Obra/Serviço de que trata o objeto desta licitação estarão disponíveis e em perfeitas condições de uso por ocasião de sua utilização. **DECLARAÇÃO DE EQUIPAMENTOS.**

13.12.3.5. Declaração formal e devidamente assinada pelo responsável técnico do licitante acerca do conhecimento pleno das condições e peculiaridades da contratação conforme art. 63, § 2º da Lei nº 14.133/2022 – **DECLARAÇÃO DE CONHECIMENTO DOS LOCAIS E CONDIÇÕES;**

13.13. Havendo necessidade de analisar minuciosamente os documentos exigidos, a Agente de Contratação suspenderá a sessão, informando no “chat” a nova data e horário para a continuidade da mesma.

13.14. Será inabilitado o licitante que não comprovar sua habilitação ou apresentá-los em desacordo com o estabelecido neste Edital. Constatado o atendimento às exigências de habilitação fixadas no Edital, o licitante será declarado vencedor.



14. DA LIMITAÇÃO DE REMESSA DE ARQUIVOS ELETRÔNICOS:

14.1. O envio da documentação relativa à PROPOSTA, à HABILITAÇÃO JURÍDICA, QUALIFICAÇÃO ECONÔMICO-FINANCEIRA e REGULARIDADE FISCAL e TRABALHISTA e à QUALIFICAÇÃO TÉCNICA estará limitado a 6MB por arquivo, em formato PDF, podendo ser incluídos quantos arquivos forem necessários.

14.2. Em se tratando de consórcio, os DOCUMENTOS DE HABILITAÇÃO deverão ser apresentados em relação a cada empresa consorciada.

14.3. Na hipótese do licitante vencedor ser considerado inabilitado por desatender às exigências habilitatórias, serão analisados a proposta e os documentos de habilitação do Licitante subsequente, por ordem de classificação, e assim sucessivamente, até a apuração de um que atenda ao edital, sendo o respectivo licitante declarado vencedor.

14.4. A hipótese que trata o subitem anterior poderá ser realizada mais de uma vez, até que se obtenha um Licitante habilitado, sempre observando que sua proposta deverá estar abaixo do orçamento referencial.

14.5. As proponentes estarão obrigadas a apresentar DECLARAÇÃO DE INEXISTÊNCIA DE FATO SUPERVENIENTE IMPEDITIVO À HABILITAÇÃO.

15. DOS RECURSOS:

15.1. Qualquer licitante poderá, durante o prazo concedido na sessão pública, não inferior a 10 minutos, de forma imediata após o término do julgamento das propostas e do ato de habilitação ou inabilitação, em campo próprio do sistema, manifestar sua intenção de recorrer, sob pena de preclusão, ficando a autoridade superior autorizada a adjudicar o objeto ao licitante declarado vencedor, conforme estabelecido no art. 40, da IN 73/2022.

15.2. A Licitante terá o prazo de 3 (três) dias úteis para apresentar recurso, no sítio do <http://www.portaldecompraspublicas.com.br>, em conformidade com o que dispõe o art. 165, inc. I da Lei 14.133/2021, em face de:

- a) ato que defira ou indefira pedido de pré-qualificação de interessado ou de inscrição em registro cadastral, sua alteração ou cancelamento;
- b) julgamento das propostas;
- c) ato de habilitação ou inabilitação de licitante;
- d) anulação ou revogação da licitação;

15.3. O prazo para apresentação de contrarrazões será o mesmo do recurso, qual seja, 3 (três) dias úteis, e, terá início na data da divulgação do ato recorrido no Portal de Compras Públicas no endereço <http://www.portaldecompraspublicas.com.br>, em consonância com o preceito no §4º do art. 165 da Lei 14.133/2021 e §5º do art. 86 do Decreto Municipal nº 075/2022.

15.4. É assegurada aos Licitantes vista dos elementos indispensáveis à defesa de seus interesses.

15.5. Os recursos deverão ser protocolados EXCLUSIVAMENTE POR MEIO DO SISTEMA PROVEDOR, acompanhada de documentos que comprovem a habilitação do subscritor para agir em nome da recorrente, ficando os demais licitantes, desde logo, intimados para apresentar contrarrazões em igual número de dias e na mesma forma, cujo prazo correrá a partir do término do prazo do recorrente, sendo-lhes assegurada, em qualquer caso, vistas imediatas dos autos.

15.6. Não serão conhecidas as manifestações de recurso efetuadas por meio diverso do que o estabelecido no edital.

15.7. Caso a Agente de Contratação decida pelo indeferimento do recurso, a questão será apreciada pela Autoridade Competente para homologar o resultado final, que poderá ratificar ou não a decisão da Agente de Contratação antes da adjudicação.

15.8. Se a Agente de Contratação não reconsiderar o ato ou a decisão no prazo de 3 (três) dias úteis, encaminhará o recurso com a sua motivação à autoridade superior, a qual deverá proferir sua decisão no prazo máximo de 10 (dez) dias úteis, contado do recebimento dos autos, conforme disposto no art. 165, §2º da Lei nº 14.133/2021.



- 15.9.** O recurso e o pedido de reconsideração terão efeito suspensivo do ato ou da decisão recorrida até que sobrevenha decisão final da autoridade competente.
- 15.10.** Os autos do processo permanecerão com vista franqueada aos interessados, nos dias úteis no horário de 08h00min às 13h00min.
- 15.11.** O acolhimento de recurso importará na invalidação apenas dos atos insuscetíveis de aproveitamento.
- 15.12.** O recurso interposto em desacordo com as condições deste EDITAL e seus ANEXOS não serão conhecidos, inclusive se apresentados fora do prazo legal ou sobre assuntos meramente protelatórios ou quando não justificada a intenção de interpor recurso pelo licitante ou por meio diverso do que o disposto com como condição para conhecimento e apreciação.
- 15.13.** Na contagem dos prazos estabelecidos neste EDITAL e seus ANEXOS, excluir-se-á o dia de início e incluir-se-á o do vencimento.
- 15.14.** Quanto ao recurso advindo da extinção do contrato, quando determinada por ato unilateral e escrito da Administração deverá ser observado o regramento constante na Lei nº 14.133/2021.
- 15.15.** Os prazos previstos neste EDITAL e seus ANEXOS iniciam e expiram exclusivamente em dia de expediente no âmbito do Município.
- 15.16.** Conforme preceitua o art. 174, inc. I da Lei nº 14.133/2021, todos os prazos serão computados a partir das publicações no Portal de Compras Públicas, no endereço <http://www.portaldecompraspublicas.com.br>, de forma automática pelo sistema provedor.

16. DA REABERTURA DA SESSÃO PÚBLICA:

16.1. A sessão pública poderá ser reaberta:

16.1.1. Nas hipóteses de provimento de recurso que leve à anulação de atos anteriores à realização da sessão pública precedente ou em que seja anulada a própria sessão pública, situação em que serão repetidos os atos anulados e os que dele dependam.

16.1.2. Quando houver erro na aceitação do preço melhor classificado ou quando o licitante declarado vencedor não assinar o contrato ou não retirar o instrumento equivalente. Nessas hipóteses, serão adotados os procedimentos imediatamente posteriores ao encerramento da etapa de lances.

16.2. Todos os licitantes remanescentes deverão ser convocados para acompanhar a sessão reaberta.

16.2.1. A convocação se dará por meio do sistema eletrônico (“chat”), ou e-mail, ou de acordo com a fase do procedimento licitatório.

16.2.2. A convocação feita por e-mail dar-se-á de acordo com os dados contidos no **CADASTRO DO PORTAL DE COMPRAS PÚBLICAS**, sendo responsabilidade do licitante manter seus dados cadastrais atualizados.

17. DA ADJUDICAÇÃO E HOMOLOGAÇÃO:

17.1. Julgados os recursos, constatada a regularidade dos atos praticados, a Autoridade Competente adjudica e homologa a licitação.

18. DO TERMO DE CONTRATO:

18.1. Após a homologação da licitação, em sendo realizada a contratação, será firmado Termo de Contrato.

18.2. O adjudicatário terá o prazo de 10 (dez) dias, contados a partir da data de sua convocação, para assinar o Termo de Contrato, sob pena de decair o direito à contratação, sem prejuízo das sanções previstas neste Edital.

18.2.1. Alternativamente à convocação para comparecer perante o órgão ou entidade para a assinatura do Termo de Contrato, a Administração poderá encaminhá-lo para assinatura, mediante correspondência postal



com aviso de recebimento (AR) ou meio eletrônico, para que seja assinado ou aceito no prazo de 10 (dez) dias, a contar da data de seu recebimento.

18.2.2. O prazo previsto no subitem anterior poderá ser prorrogado, por igual período, por solicitação justificada do adjudicatário e aceita pela Administração.

18.3. A assinatura do contrato, emitida à empresa adjudicada, implica no reconhecimento de que:

18.3.1. Aplica-se à relação de negócios ali estabelecida as disposições da Lei nº 14.133/2021;

18.3.2. A contratada se vincula à sua proposta e às previsões contidas no edital e seus anexos;

18.3.3. A contratada reconhece que as hipóteses de rescisão são aquelas previstas no artigo 137 da Lei nº 14.133/2021 e reconhece os direitos da Administração previstos nos artigos 138 e 139 da mesma Lei.

18.4. O prazo de vigência da contratação é o estabelecido no Cronograma Físico Financeiro.

18.5. A Ordem de Serviço será emitida em até 30 (trinta) dias após a assinatura do contrato, salvo prorrogação justificada pela Administração e anuída expressamente pelo Contratado, registrada nos autos.

18.6. As Ordens de Paralisação, devidamente justificadas por escrito nos autos, suspendem o curso do prazo de execução do contrato, tornando a correr com a Ordem de Reinício dos serviços.

18.7. A prorrogação do prazo de execução, descontados os períodos de paralisação, será permitida, segundo o § 5º do art. 115 da Lei nº 14.133/2021, automaticamente pelo tempo correspondente, anotadas tais circunstâncias mediante simples apostila.

18.8. Na contagem do prazo de vigência estabelecido neste instrumento, excluir-se-á o dia da assinatura do contrato e incluir-se-á o do vencimento, conforme disposto no Art. 183 da Lei nº. 14.133/2021.

18.9. Só se iniciam e vencem os prazos previstos neste instrumento em dia de expediente na Prefeitura Municipal de Santana do Seridó/RN.

18.10. A Contratada se obriga a acatar as solicitações da fiscalização da Prefeitura Municipal de Santana do Seridó/RN para paralisar ou reiniciar as obras, conforme item 15.6.

18.11. Previamente à contratação a Administração realizará consultas para identificar possível suspensão temporária de participação em licitação, no âmbito do órgão ou entidade, proibição de contratar com o Poder Público, bem como ocorrências impeditivas indiretas.

18.12. Na assinatura do contrato, será exigida a comprovação das condições de habilitação consignadas neste Edital, as quais deverão ser mantidas pelo licitante durante a vigência do contrato.

18.12.1. Na hipótese de irregularidade, o contratado deverá regularizar a sua situação perante o cadastro no prazo de até 05 (cinco) dias úteis, sob pena de aplicação das penalidades previstas no edital e anexos.

18.13. Na hipótese de o vencedor da licitação não comprovar as condições de habilitação consignadas no edital ou se recusar a assinar o contrato, a Administração, sem prejuízo da aplicação das sanções das demais cominações legais cabíveis a esse licitante, poderá convocar outro licitante, respeitada a ordem de classificação, para, após a comprovação dos requisitos para habilitação, analisada a proposta e eventuais documentos complementares e, feita a negociação, assinar o contrato.

19. DA GARANTIA DE EXECUÇÃO:

19.1. Não haverá exigência de garantia de execução para a presente contratação.

20. DA SUBCONTRATAÇÃO:

20.1. Será permitida a subcontratação para as atividades que não constituem o escopo principal do objeto e os itens exigidos para comprovação técnica operacional ou profissional, até o limite de 25% (vinte e cinco por cento) do valor do orçamento, conforme Projeto Básico anexo deste instrumento, desde que previamente autorizada pela Prefeitura Municipal de Santana do Seridó/RN.



20.1.1. Entende-se como escopo principal do objeto o conjunto de itens para os quais, como requisito de habilitação técnico-operacional, foi exigida a apresentação de atestados que comprovassem execução de serviço com características semelhantes.

20.2. A subcontratação não exclui a responsabilidade da CONTRATADA perante a CONTRATANTE quanto à qualidade técnica da obra ou do serviço prestado.

20.3. A subcontratação depende de autorização prévia por parte do CONTRATANTE, com parecer técnico da fiscalização, ao qual cabe avaliar se a Subcontratada cumpre os requisitos de qualificação técnica necessários para a execução dos serviços.

20.3.1. A CONTRATADA originária deve submeter à apreciação do CONTRATANTE o pedido de prévia anuência para subcontratação, com apresentação do(s) pretendente(s) subcontratado(s) e da respectiva documentação, que deve corresponder à exigida para habilitação nesta licitação.

20.4. Em qualquer hipótese de subcontratação, permanece a responsabilidade integral da CONTRATADA pela perfeita execução contratual, cabendo-lhe realizar a supervisão e coordenação das atividades da Subcontratada, bem como responder perante o CONTRATANTE pelo rigoroso cumprimento das obrigações contratuais correspondentes ao objeto da subcontratação.

20.5. Não serão realizados pagamentos diretamente à subcontratadas.

21. DO RECEBIMENTO DO OBJETO E DA FISCALIZAÇÃO:

21.1. Os critérios de recebimento e aceitação do objeto estão previstos no PROJETO BÁSICO, anexo deste Edital.

21.2. A fiscalização do contrato será realizada pelo servidor designado pelo respectivo ordenador de despesas, o qual deverá ter formação nas áreas de engenharia ou arquitetura, atendendo inclusive o disposto no art. 117 da Lei n.º 14.133/2021, que deverá atestar a execução dos serviços.

21.3. A fiscalização não exclui nem reduz a responsabilidade da contratada, inclusive perante terceiros, por qualquer irregularidade, ainda que resultante de imperfeições técnicas ou vícios redibitórios e, na ocorrência desta, não implica em corresponsabilidade da Administração ou de seus agentes e prepostos, de conformidade com o art. 119 e 120 da Lei Federal nº 14.133 de 2021. São atribuições do fiscal do contrato, designado pelo Ordenador de Despesa dos Órgãos da Administração Municipal Direta:

I - esclarecer prontamente as dúvidas administrativas e técnicas e divergências surgidas na execução do objeto contratado;

II - expedir, através de notificações e/ou relatório de vistoria, as ocorrências e fazer as determinações e comunicações necessárias à perfeita execução dos serviços;

III - proceder às medições dos serviços executados;

IV - adotar as medidas preventivas de controle dos contratos, inclusive manifestar-se a respeito da suspensão da entrega de bens, da realização de serviços ou da execução de obras;

V - conferir e certificar as faturas relativas às aquisições, serviços ou obras;

VI - proceder às avaliações dos serviços executados pela contratada;

VII - dar parecer técnico nos pedidos de alterações contratuais;

VIII - realizar, na forma do art. 140 da Lei Federal nº 14.133, de 2021, o recebimento do objeto contratado, quando for o caso;

IX - abrir Processo Licitatório e o encaminhar, com vistas à apuração de eventuais irregularidades e aplicação das respectivas sanções previstas em contrato; e,

X - outras atividades compatíveis com a função ou especificados no contrato.

21.4. O representante da Administração anotará em registro próprio todas as ocorrências relacionadas com a execução do contrato, determinando o que for necessário à regularização das falhas ou defeitos observados e encaminhando os apontamentos à autoridade competente para as providências cabíveis.



22. DAS OBRIGAÇÕES DA CONTRATANTE E DA CONTRATADA:

22.1. A adjudicatária terá o prazo de até 10 (dez) dias, após formalmente convidada, para assinar o Contrato, que obedecerá ao modelo constante do Anexo deste Edital.

22.1.1. Este prazo poderá ser prorrogado uma única vez, por igual período, quando solicitado pela adjudicatária durante o seu transcurso, desde que a justificativa seja aceita pela Prefeitura Municipal de Santana do Seridó/RN.

22.1.2. Se a adjudicatária não assinar o instrumento contratual no prazo estabelecido no subitem precedente, estará sujeita às penalidades previstas neste Edital.

22.1.3. Aplicam-se à execução das OBRAS e/ou dos SERVIÇOS DE ENGENHARIA a serem contratados as normas da ABNT – Associação Brasileira de Normas Técnicas, assim como as determinações da CONTRATANTE e da legislação pertinente.

22.1.4. Se a Contratante relevar o descumprimento no todo ou em parte de quaisquer obrigações da Licitante Adjudicatária, tal fato não poderá liberar, desonerar ou de qualquer modo afetar ou prejudicar essas mesmas obrigações, as quais permanecerão inalteradas como se nenhuma omissão ou tolerância houvesse ocorrido.

22.1.5. A produção ou aquisição dos materiais e respectivo transporte são de inteira responsabilidade da contratada.

22.1.6. A contratada deverá conceder LIVRE ACESSO aos seus documentos e registros contábeis, referentes ao objeto da licitação, para os Servidores ou Empregados do Órgão ou Entidade Contratante e dos Órgãos de Controle Interno e Externo.

22.1.7. Do contrato, regulado pelas instruções constantes deste Edital e seu(s) anexo(s), decorrem as obrigações, direitos e responsabilidades das partes relativas aos serviços objeto desta licitação.

22.1.8. Fica determinado que os projetos, especificações e toda a documentação relativa à obra são complementares entre si, de modo que qualquer detalhe mencionado em um documento e omitido em outro será considerado especificado e válido.

22.1.9. A Contratada deverá manter as condições de habilitação, inclusive o recolhimento do ISSQN ao Município do Local da prestação do serviço, durante toda a execução do contrato, observando a legislação tributária vigente.

22.1.10. O contrato compreenderá a totalidade dos serviços, baseado na relação de preços propostos pela Licitante, considerados finais e incluindo todos os encargos, taxas e bonificações.

22.1.11. A Contratada deverá manter um Preposto, aceito pela Administração, no local do serviço, para representá-lo nas questões inerentes a execução do contrato.

22.1.12. A empresa contratada deverá manter, sem ônus para a Prefeitura Municipal de Santana do Seridó/RN, no canteiro de obras, um escritório e os meios necessários à execução da fiscalização e medição dos serviços por parte da Prefeitura Municipal de Santana do Seridó/RN.

22.1.13. A empresa contratada deverá colocar e manter placas indicativas do empreendimento, que deverão ser afixadas em local apropriado, enquanto durar a execução dos serviços.

22.1.14. 19.14. O Contratado deverá manter no Canteiro de Obras, a Anotação de Responsabilidade Técnica (ART) e via impressa dos projetos de engenharia em execução.

23. DO PAGAMENTO:

23.1. Os pagamentos serão efetuados por meio de medições, cujos valores serão obtidos com o produto dos quantitativos efetivamente executados, pelos respectivos preços unitários propostos. Sobre os valores obtidos serão incididos os percentuais propostos para Encargos Sociais, Custos Administrativos, Remuneração da Contratada e Despesas Fiscais.



23.2. Os pagamentos dos serviços executados serão medidos e pagos em conformidade com os itens previstos no orçamento referencial da Prefeitura Municipal de Santana do Seridó/RN e os respectivos valores propostos pela empresa vencedora da licitação, dos serviços que tenham sido efetivamente executados no período da medição.

23.3. O atraso injustificado na execução da parcela sujeita o contratado às sanções contratuais cabíveis previstas no Edital e no Contrato.

23.4. As demais cláusulas são aquelas previstas na minuta do contrato e no Projeto Básico do Edital.

23.5. Os preços contratuais, em Reais, para a execução das obras, serão reajustados e atualizados na forma do disposto na minuta do contrato.

23.6. O pagamento deverá ser efetuado mediante a apresentação de Nota Fiscal ou da Fatura pela contratada, devidamente atestadas pela Administração, no prazo e condições estabelecidas no instrumento convocatório.

23.7. A Nota Fiscal ou Fatura, quando for o caso, deverá ser obrigatoriamente acompanhada do relatório de avaliação de desempenho, bem como dos demais anexos e documentos comprobatórios juntados ao processo de pagamento do respectivo contrato.

23.8. O pagamento será realizado no prazo de até 30 (trinta) dias, contados da apresentação da Nota Fiscal e dos demais documentos necessários para comprovarem a medição dos serviços.

23.9. Quando não demonstrado o cumprimento total das obrigações contratuais, sobretudo as relacionadas a encargos sociais e trabalhistas, poderá a Administração promover a imediata retenção dos créditos decorrentes do contrato e iniciar processo para aplicação das sanções administrativas pertinentes.

23.10. Os valores retidos poderão ser utilizados para pagamento diretamente aos trabalhadores ou para a quitação de obrigações previdenciárias e depósitos de FGTS, além de outras obrigações congêneres.

23.11. Será facultada a realização do mesmo procedimento nos casos de ações trabalhistas propostas por funcionário vinculado ao contrato, até o limite estimado da condenação.

24. DOS ADITIVOS E DA RECOMPOSIÇÃO DO EQUILÍBRIO ECONÔMICO- FINANCEIRO:

24.1. DOS ADITIVOS

24.1.1. O contrato proveniente desta licitação será regido pelas normativas da Lei nº 14.133/2021 e poderá ser alterado, com as devidas justificativas, nos seguintes casos:

I - unilateralmente pela Administração:

- a)** quando houver modificação do projeto ou das especificações, para melhor adequação técnica a seus objetivos;
- b)** quando for necessária a modificação do valor contratual em decorrência de acréscimo ou diminuição quantitativa de seu objeto, nos limites permitidos por esta Lei;

II - por acordo entre as partes:

- a)** quando conveniente a substituição da garantia de execução;
- b)** quando necessária a modificação do regime de execução da obra ou do serviço, bem como do modo de fornecimento, em face de verificação técnica da inaplicabilidade dos termos contratuais originários;
- c)** quando necessária a modificação da forma de pagamento por imposição de circunstâncias supervenientes, mantido o valor inicial atualizado e vedada a antecipação do pagamento em relação ao cronograma financeiro fixado sem a correspondente contraprestação de fornecimento de bens ou execução de obra ou serviço;
- d)** para restabelecer o equilíbrio econômico-financeiro inicial do contrato em caso de força maior, caso fortuito ou fato do príncipe ou em decorrência de fatos imprevisíveis ou previsíveis de consequências incalculáveis, que inviabilizem a execução do contrato tal como pactuado, respeitada, em qualquer caso, a repartição objetiva de risco estabelecida no contrato.



24.1.2. Se forem decorrentes de falhas de projeto, as alterações de contratos de obras e serviços de engenharia ensejarão apuração de responsabilidade do responsável técnico e adoção das providências necessárias para o ressarcimento dos danos causados à Administração.

24.1.3. Será aplicado o disposto na alínea “d” do inciso II do item 20.1.1 quando a execução for obstada pelo atraso na conclusão de procedimentos de desapropriação, desocupação, servidão administrativa ou licenciamento ambiental, por circunstâncias alheias ao contratado.

24.1.4. Nas alterações unilaterais a que se refere o inciso I do item 20.1.1 o contratado será obrigado a aceitar, nas mesmas condições contratuais, acréscimos ou supressões de até 25% (vinte e cinco por cento) do valor inicial atualizado do contrato que se fizerem nas obras, nos serviços ou nas compras, e, no caso de reforma de edifício ou de equipamento, o limite para os acréscimos será de 50% (cinquenta por cento).

24.1.5. As alterações unilaterais a que se refere o inciso I do item 20.1.1 não poderão transfigurar o objeto da contratação.

24.1.6. A diferença percentual entre o valor global do contrato e o preço global de referência não poderá ser reduzida em favor do contratado em decorrência de aditamentos que modifiquem a planilha orçamentária.

24.1.7. Nas alterações contratuais para supressão de obras, bens ou serviços, se o contratado já houver adquirido os materiais e os colocados no local dos trabalhos, estes deverão ser pagos pela Administração pelos custos de aquisição regularmente comprovados e monetariamente reajustados, podendo caber indenização por outros danos eventualmente decorrentes da supressão, desde que regularmente comprovados.

24.1.8. Caso haja alteração unilateral do contrato que aumente ou diminua os encargos do contratado, a Administração deverá restabelecer, no mesmo termo aditivo, o equilíbrio econômico financeiro inicial.

24.1.9. A extinção do contrato não configurará óbice para o reconhecimento do desequilíbrio econômico-financeiro, hipótese em que será concedida indenização por meio de termo indenizatório.

24.1.10. O pedido de restabelecimento do equilíbrio econômico-financeiro deverá ser formulado durante a vigência do contrato e antes de eventual prorrogação nos termos do art. 107 da Lei nº 14.133/2021.

24.1.11. A formalização do termo aditivo é condição para a execução, pelo contratado, das prestações determinadas pela Administração no curso da execução do contrato, salvo nos casos de justificada necessidade de antecipação de seus efeitos, hipótese em que a formalização deverá ocorrer no prazo máximo de 1 (um) mês.

24.1.12. Os preços contratados serão alterados, para mais ou para menos, conforme o caso, se houver, após a data da apresentação da proposta, criação, alteração ou extinção de quaisquer tributos ou encargos legais ou a superveniência de disposições legais, com comprovada repercussão sobre os preços contratados.

24.1.13. Registros que não caracterizam alteração do contrato podem ser realizados por simples apostila, dispensada a celebração de termo aditivo, como nas seguintes situações:

- I** - variação do valor contratual para fazer face ao reajuste ou à repactuação de preços previstos no próprio contrato;
- II** - atualizações, compensações ou penalizações financeiras decorrentes das condições de pagamento previstas no contrato;
- III** - alterações na razão ou na denominação social do contratado;
- IV** - empenho de dotações orçamentárias

24.2. DA RECOMPOSIÇÃO DO EQUILÍBRIO ECONÔMICO-FINANCEIRO:

24.2.1. A empresa deverá fazer uma disputa equilibrada, considerando a manutenção do valor proposto pelo prazo de vigência do contrato, pois oscilação de mercado não é fato suficiente a ensejar reequilíbrio econômico-financeiro.

24.2.2. Sempre que atendidas as condições do Contrato considera-se mantido seu equilíbrio econômico-financeiro.



24.2.3. A Contratada somente poderá solicitar a recomposição do equilíbrio econômico-financeiro nas hipóteses excluídas de sua responsabilidade. 2

24.2.4. Na ocorrência de requerimento de reequilíbrio econômico financeiro devidamente justificado pela Contratada antes da solicitação da ordem de execução pelo Poder Público, caso os preços apurados no mercado sejam mais vantajosos, poderá a Administração liberar o contratado do compromisso sem aplicação de penalidades.

24.2.5. Na ocorrência de requerimento de reequilíbrio econômico financeiro pela Contratada após a solicitação da ordem de execução pelo Poder Público, o CONTRATADO não poderá recusar e/ou interromper o contrato até decisão final no Processo Licitatório.

24.2.6. Os casos omissos serão objeto de análise apurada e criteriosa, lastreadas em elementos técnicos, por intermédio de Processo para apurar o caso concreto.

25. DAS INFRAÇÕES E SANÇÕES ADMINISTRATIVAS:

25.1. Comete infração administrativa, nos termos da Lei nº 14.133/2021, o licitante/adjudicatário que:

25.1.1. Der causa à inexecução parcial ou total do contrato;

25.1.2. Deixar de entregar os documentos exigidos no certame;

25.1.3. Não manter a proposta, salvo em decorrência de fato superveniente devidamente justificado;

25.1.4. Não assinar o termo de contrato ou aceitar/retirar o instrumento equivalente, quando convocado dentro do prazo de validade da proposta;

25.1.5. Ensejar o retardamento da execução ou entrega do objeto da licitação sem motivo justificado;

25.1.6. Apresentar declaração ou documentação falsa;

25.1.7. Fraudar a licitação ou praticar ato fraudulento na execução do contrato;

25.1.8. Comportar-se de modo inidôneo ou cometer fraude de qualquer natureza;

25.1.9. Praticar atos ilícitos com vistas a frustrar os objetivos da licitação;

25.1.10. Praticar ato lesivo previsto no art. 5º da Lei nº 12.846/2013.

25.2. O licitante/adjudicatário que cometer qualquer das infrações discriminadas nos subitens anteriores ficará sujeito, sem prejuízo da responsabilidade civil e criminal, às seguintes sanções:

I - Advertência por escrito;

II - Multa;

III - Impedimento de licitar e contratar;

IV - Declaração de inidoneidade para licitar ou contratar.

25.3. A penalidade de multa pode ser aplicada cumulativamente com as demais sanções.

25.4. Do ato que aplicar a penalidade caberá recurso, no prazo de 15 (quinze) dias úteis, a contar da ciência da intimação, podendo a autoridade que tiver proferido o ato reconsiderar sua decisão ou, no prazo de 05 (cinco) dias encaminhá-lo devidamente informados para a apreciação e decisão superior, no prazo de 20 (vinte) dias úteis.

25.5. Serão publicadas na Imprensa Oficial dos Municípios - FEMURN, as sanções administrativas previstas no ITEM 21 deste edital, inclusive a reabilitação perante a Administração Pública.

25.6. DA FRAUDE E DA CORRUPÇÃO - Os licitantes e o contratado devem observar e fazer observar, por seus fornecedores e subcontratados, se admitida à subcontratação, o mais alto padrão de ética durante todo o processo de licitação, de contratação e de execução do objeto contratual.

25.6.1. PARA OS PROPÓSITOS DESTA CLÁUSULA, DEFINEM-SE AS SEGUINTE PRÁTICAS:

a) PRÁTICA CORRUPTA: Oferecer, dar, receber ou solicitar, direta ou indiretamente, qualquer vantagem com o objetivo de influenciar a ação de servidor público no processo de licitação ou na execução do contrato;

b) PRÁTICA FRAUDULENTA: A falsificação ou omissão dos fatos, com o objetivo de influenciar o processo de licitação ou de execução do contrato;



- c) **PRÁTICA CONCERTADA:** Esquematizar ou estabelecer um acordo entre dois ou mais licitantes, com ou sem o conhecimento de representantes ou prepostos do órgão licitador, visando estabelecer preços em níveis artificiais e não-competitivos;
- d) **PRÁTICA COERCITIVA:** Causar danos ou ameaçar causar dano, direta ou indiretamente, às pessoas ou sua propriedade, visando influenciar sua participação em um processo licitatório ou afetar a execução do contrato.
- e) **PRÁTICA OBSTRUTIVA:** Destruir, falsificar, alterar ou ocultar provas em inspeções ou fazer declarações falsas aos representantes do organismo financeiro multilateral, com o objetivo de impedir materialmente a apuração de alegações de prática prevista acima; atos cuja intenção seja impedir materialmente o exercício do direito de o organismo financeiro multilateral promover inspeção.

26. DO PLANEJAMENTO, MONITORAMENTO E CONTROLE DA OBRA:

26.1. O Cronograma Físico Financeiro deve apresentar previsão de gastos mensais em cada uma das etapas da obra, de forma a possibilitar uma análise da evolução física e financeira da mesma. Deverá conter o percentual mensal de execução dos serviços, e a aplicação dos recursos de cada item relativo ao valor total da obra, de forma compatível à Planilha Orçamentária apresentada.

26.2. Outros aspectos relevantes para elaboração deste documento são: Identificação do processo construtivo previsto em projeto; a) Estrutura disponibilizada à execução da obra (maquinário e ferramentas); b) Verificação do estado de acesso e do local de implantação (distâncias para transportes internos e externos à obra, condições das vias de acesso, locais de descarga e armazenamento dos materiais, inclinações do terreno, etc); c) Condições para execução de cada serviço; d) Disponibilidade de mão de obra (observar o número e qualificação dos funcionários que irão atuar na execução da obra para cumprimento do cronograma de acordo com o prazo estabelecido neste Projeto Básico).

26.3. Equipe Técnica e Administrativa

26.3.1. No local indicado para instalações e/ou escritório deverá ser alocada para a execução dos serviços a equipe técnica constituída no mínimo (basicamente) dos profissionais necessários à execução dos serviços e pelo menos um engenheiro responsável técnico, responsável pela execução dos serviços.

26.3.2. Engenheiro Responsável Técnico indicado na proposta da empresa ou consórcio deverá efetivamente trabalhar na obra.

26.3.3. A eventual substituição do profissional só será possível mediante comunicação por escrito a Prefeitura Municipal de Santana do Seridó/RN, devidamente justificada. Do profissional substituto deverão ser apresentadas Certidões de Acervo Técnico emitidas pelo Conselho Regional da categoria, comprovando ter o mesmo, qualificação técnica compatível com a do substituído, certidão de quitação junto ao CREA, comprovação de vínculo com a empresa ou consórcio, inclusão no quadro técnico, emissão de ART da Obra junto ao CREA-RN.

26.3.4. A CONTRATADA obrigará-se a manter no local de realização das OBRAS e/ou dos SERVIÇOS DE ENGENHARIA o seu responsável técnico, ou fazer-se representar no local por engenheiro habilitado junto ao CREA para dar execução ao contrato. Deverá, ainda, apresentar à CONTRATANTE, em até 10 (dez) dias corridos do recebimento da Ordem de Serviço (OS), a respectiva Anotação de Responsabilidade Técnica (ART), devidamente registrada no CREA.

26.3.5. As Certidões de Acervo Técnico – CAT a serem apresentadas terão as mesmas exigências do EDITAL para o profissional em questão. Deverá ser informado o nome do Responsável Técnico substituto, CPF, CREA e a ART.

26.3.6. Os serviços de administração local serão remunerados de acordo com o avanço físico da obra, proporcionalmente à execução financeira, de forma a resguardar o ritmo programado da obra.



26.3.7. A equipe da administração local, composta por técnicos e administrativos, deverá apoiar as ações sociais coordenadas pela prefeitura e/ou outros órgãos públicos no sentido de mitigar os transtornos da obra na comunidade local e pessoas que convivem no entorno do empreendimento.

27. DA IMPUGNAÇÃO AO EDITAL E DO PEDIDO DE ESCLARECIMENTO:

27.1. Até 03 (três) dias úteis antes da data designada para a abertura da sessão pública, qualquer pessoa poderá impugnar este Edital e/ou apresentar pedido de esclarecimento.

27.2. A **IMPUGNAÇÃO e/ou PEDIDO DE ESCLARECIMENTO DEVERÃO ser feitos EXCLUSIVAMENTE por FORMA ELETRÔNICO no sistema www.portaldecompraspublicas.com.br.**

27.3. A resposta à impugnação ou ao pedido de esclarecimento será divulgada no Portal de Compras Públicas no prazo de até 3 (três) dias úteis, limitado ao último dia útil anterior à data da abertura do certame.

27.4. Acolhida a impugnação, será definida e publicada nova data para a realização do certame.

27.5. As impugnações e pedidos de esclarecimentos não suspendem os prazos previstos no certame, salvo quando se amolda ao art. 55 parágrafo 1º, da Lei nº 14.133/2021.

27.5.1. A concessão de efeito suspensivo à impugnação é medida excepcional e deverá ser motivada pela Agente de Contratação, nos autos do processo de licitação.

27.6. As respostas aos pedidos de esclarecimentos serão divulgadas pelo sistema e vincularão os participantes e a administração.

27.7. As respostas às impugnações e aos esclarecimentos solicitados, bem como outros avisos de ordem geral, serão cadastradas no sítio www.portaldecompraspublicas.com.br, sendo de responsabilidade dos licitantes, seu acompanhamento.

27.8. A petição de impugnação apresentada por empresa deve ser firmada por sócio, pessoa designada para a administração da sociedade empresária, ou procurador, e vir acompanhada, conforme o caso, de estatuto ou contrato social e suas posteriores alterações, se houver, do ato de designação do administrador, ou de procuração pública ou particular (instrumento de mandato com poderes para impugnar o Edital).

28. DAS DISPOSIÇÕES GERAIS:

28.1. Da sessão pública do CONCORRÊNCIA ELETRÔNICA divulgar-se-á Ata no sistema eletrônico.

28.2. Não havendo expediente ou ocorrendo qualquer fato superveniente que impeça a realização do certame na data marcada, a sessão será automaticamente transferida para o primeiro dia útil subsequente, no mesmo horário anteriormente estabelecido, desde que não haja comunicação em contrário, pela Agente de Contratação.

28.3. Todas as referências de tempo no Edital, no aviso e durante a sessão pública observarão o horário de Brasília – DF.

28.4. No julgamento das propostas e da habilitação, a Agente de Contratação poderá sanar erros ou falhas que não alterem a substância das propostas, dos documentos e sua validade jurídica, mediante despacho fundamentado, registrado em ata e acessível a todos, atribuindo-lhes validade e eficácia para fins de habilitação e classificação.

28.5. As normas disciplinadoras da licitação serão sempre interpretadas em favor da ampliação da disputa entre os interessados, desde que não comprometam o interesse da Administração, o princípio da isonomia, a finalidade e a segurança da contratação.

28.6. Os licitantes assumem todos os custos de preparação e apresentação de suas propostas e a Administração não será, em nenhum caso, responsável por esses custos, independentemente da condução ou do resultado do processo licitatório.

28.7. Na contagem dos prazos estabelecidos neste Edital e seus Anexos, excluir-se-á o dia do início e incluir-se-á o do vencimento. Só se iniciam e vencem os prazos em dias de expediente na Administração, passando automaticamente para o dia útil seguinte em caso de facultativo.



PREFEITURA MUNICIPAL DE SANTANA DO SERIDÓ
AV. ZEZÉ APRÍGIO, Nº 173 – CENTRO – CEP: 59350-000
CNPJ: 08.088.247/0001-13
E-MAIL: santanadoserido.rn@hotmail.com
TEL: (84) 98630-9104



28.8. O desatendimento de exigências formais não essenciais não importará o afastamento do licitante, desde que seja possível o aproveitamento do ato, observados os princípios da isonomia e do interesse público.

28.9. O licitante é o responsável pela fidelidade e legitimidade das informações prestadas e dos documentos apresentados em qualquer fase da licitação.

28.9.1. A falsidade de qualquer documento apresentado ou a inverdade das informações nele contidas implicará a imediata desclassificação do proponente que o tiver apresentado, ou, caso tenha sido o vencedor, a rescisão do contrato ou do documento equivalente, sem prejuízo das demais sanções cabíveis.

28.10. Em caso de divergência entre disposições deste Edital e de seus anexos ou demais peças que compõem o processo, prevalecerá as deste Edital.

28.11. O MUNICÍPIO DE SANTANA DO SERIDÓ poderá revogar esta CONCORRÊNCIA por razões de interesse público decorrente de fato superveniente que constitua óbice manifesto e incontornável, ou anulá-lo por ilegalidade, de ofício ou por provocação de terceiros, salvo quando for viável a convalidação do ato ou do procedimento viciado, desde que observados os princípios da ampla defesa e contraditório.

28.12. O Edital está disponibilizado, na íntegra, no endereço eletrônico: www.portaldecompraspublicas.com.br, e também poderão ser lidos e/ou obtidos no endereço pmsantanadoserido.m.gov.br, período em que os autos do processo administrativo permanecerão com acesso e vista franqueada aos interessados.

28.13. Na hipótese de não conclusão do processo licitatório dentro do prazo de validade da proposta, poderá a Licitante, revalidar, por igual período, o documento, sob pena de ser declarada desistente do feito licitatório.

28.14. Para dirimir quaisquer dúvidas ou questões relacionadas com este Edital ou o Contrato vinculado a esta licitação, fica eleito o foro da Comarca de Parelhas/RN, com exclusão de qualquer outro.

28.15. Integram este Edital, para todos os fins e efeitos, os seguintes anexos:

ANEXO I – PROJETO BÁSICO (planilha de quantitativos e preços básicos, memória de cálculo dos quantitativos, cronograma físico financeiro, composição de preços unitários, composição de BDI, memorial descritivo dos serviços/especificações técnicas, projetos)

ANEXO II - MINUTA DO CONTRATO;

Santana do Seridó/RN, 30 de outubro de 2024.

Mizael Oliveira de Souza

Mizael Oliveira de Souza

Secretário Municipal de Planejamento

MATRÍCULA: 1302133



PREFEITURA MUNICIPAL DE SANTANA DO SERIDÓ
AV. ZEZÉ APRÍGIO, Nº 173 – CENTRO – CEP: 59350-000
CNPJ: 08.088.247/0001-13
E-MAIL: santanadoserido.rn@hotmail.com
TEL: (84) 98630-9104



ANEXO I – PROJETO BÁSICO

ESTADO DO RIO GRANDE DO NORTE
PREFEITURA MUNICIPAL DE SANTANA DO SERIDÓ
CNPJ: 08.088.247/0001-13

Obra

PROJETO PARA CONSTRUÇÃO DE UMA PASSAGEM MOLHADA NA
COMUNIDADE DE TUIUIU - MUNICÍPIO DE SANTANA DO SERIDÓ / RN

Bancos
SINAPI -
04/2024 - Rio
Grande do
Norte
SICRO3 -
01/2024 - Rio

Encargos Sociais
Desonerado:
Horista: 85,98%
Mensalista: 47,44%

B.D.I.
22,0%

Orçamento Sintético

Item	Código	Banco	Descrição	Und	Quant.	Valor Unit	Valor Unit com BDI	Total	Peso (%)
1			CANTEIRO DE OBRA					R\$ 63.586,93	12,19%
1.1	74210/001	SINAPI	BARRACAO PARA DEPOSITO EM TABUAS DE MADEIRA, COBERTURA EM FIBROCIMENTO 4 MM, INCLUSO PISO ARGAMASSA TRAÇO 1:6 (CIMENTO E AREIA)	m²	20,00	R\$ 646,77	R\$ 789,05	R\$ 15.781,00	3,03%
1.2	101509	SINAPI	ENTRADA DE ENERGIA ELÉTRICA, AÉREA, TRIFÁSICA, COM CAIXA DE EMBUTIR, CABO DE 10 MM2 E DISJUNTOR DIN 50A (NÃO INCLUSO O POSTE DE CONCRETO). AF_07/2020_PS	UN	1,00	R\$ 1.719,18	R\$ 2.097,39	R\$ 2.097,39	0,40%
1.2	73847/001	SINAPI	ALUGUEL CONTAINER/ESCRIT INCL INST ELET LARG=2,20 COMP=6,20M ALT=2,50M CHAPA ACO C/NERV TRAPEZ FORRO C/ISOL TERMO/ACUSTICO CHASSIS REFORC PISO COMPENS NAVAL EXC TRANSP/CARGA/DESCARGA	MES	3,00	R\$ 650,39	R\$ 793,47	R\$ 2.380,41	0,46%
1.3	103689	SINAPI	FORNECIMENTO E INSTALAÇÃO DE PLACA DE OBRA COM CHAPA GALVANIZADA E ESTRUTURA DE MADEIRA. AF_03/2022_PS	m²	12,00	R\$ 315,76	R\$ 385,22	R\$ 4.622,64	0,89%
1.4	90778	SINAPI	ENGENHEIRO CIVIL DE OBRA PLENO COM ENCARGOS	H	54,00	R\$ 127,96	R\$ 156,11	R\$ 8.429,94	1,62%
1.5	00040819	SINAPI	MESTRE DE OBRAS (MENSALISTA)	MES	3,00	R\$ 8.272,01	R\$ 10.091,85	R\$ 30.275,55	5,80%
2			SERVIÇOS PRELIMINARES					R\$ 4.153,60	0,80%
2.1	98525	SINAPI	LIMPEZA MECANIZADA DE CAMADA VEGETAL, VEGETAÇÃO E PEQUENAS ÁRVORES (DIÂMETRO DE TRONCO MENOR QUE 0,20 M), COM TRATOR DE ESTEIRAS. AF_03/2024	m²	3.200,00	R\$ 0,60	R\$ 0,73	R\$ 2.336,00	0,45%
2.2	9164	ORSE	Locação topográfica com nivelamento de seções transversais de serviços de terraplenagem, inclusive conferências	m	320,00	R\$ 4,66	R\$ 5,68	R\$ 1.817,60	0,35%

ESTADO DO RIO GRANDE DO NORTE
PREFEITURA MUNICIPAL DE SANTANA DO SERIDÓ
CNPJ: 08.088.247/0001-13

Obra

PROJETO PARA CONSTRUÇÃO DE UMA PASSAGEM MOLHADA NA
COMUNIDADE DE TUIUIU - MUNICÍPIO DE SANTANA DO SERIDÓ / RN

Bancos
SINAPI -
04/2024 - Rio
Grande do
Norte
SICRO3 -
01/2024 - Rio

B.D.I.
22,0%
Encargos Sociais
Desonerado:
Horista: 85,98%
Mensalista: 47,44%



Orçamento Sintético

Item	Código	Banco	Descrição	Und	Quant.	Valor Unit	Valor Unit com BDI	Total	Peso (%)
3			SERVIÇOS DE ESCAVAÇÕES					R\$ 21.258,64	4,08%
3.1	90098	SINAPI	ESCAVAÇÃO MECANIZADA DE VALA COM PROF. MAIOR QUE 4,5 M ATÉ 6,0 M (MÉDIA MONTANTE E JUSANTE/UMA COMPOSIÇÃO POR TRECHO), ESCAVADEIRA (1,2 M3), LARG. DE 1,5 M A 2,5 M, EM SOLO DE 1ª CATEGORIA, LOCAIS COM BAIXO NÍVEL DE INTERFERÊNCIA. AF_02/2021	m³	770,70	R\$ 4,96	R\$ 6,05	R\$ 4.662,73	0,89%
3.2	102313	SINAPI	ESCAVAÇÃO MECANIZADA DE VALA COM PROF. MAIOR QUE 4,5 M ATÉ 6,0 M (MÉDIA MONTANTE E JUSANTE/UMA COMPOSIÇÃO POR TRECHO), ESCAVADEIRA (1,2 M3), LARG. DE 1,5 M A 2,5 M, EM SOLO DE 2ª CATEGORIA. FM I OCAIS COM AT O NÍVEL DE INTERFERÊNCIA. AF_02/2021	m³	275,25	R\$ 11,23	R\$ 13,70	R\$ 3.770,92	0,72%
3.3	102354	SINAPI	DESMONTE DE MATERIAL DE 3ª CATEGORIA (BLOCOS DE ROCHAS OU MATACOS), COM MARTELETE PNEUMÁTICO MANUAL - EXCLUSIVE CARGA E TRANSPORTE. AF_03/2021	m³	55,05	R\$ 155,72	R\$ 189,97	R\$ 10.457,84	2,00%
3.4	100574	SINAPI	ESPALHAMENTO DE MATERIAL COM TRATOR DE ESTEIRAS. AF_11/2019	m³	1.376,25	R\$ 1,41	R\$ 1,72	R\$ 2.367,15	0,45%
4			PISTA DE ROLAMENTO (ESTRUTURA VERTEDEOURA)					R\$ 359.838,21	68,98%
4.1	2450	ORSE	Limpeza geral	m²	320,00	R\$ 2,37	R\$ 2,89	R\$ 924,80	0,18%
4.2	74053/001	SINAPI	ALVENARIA EM PEDRA RACHAO OU PEDRA DE MAO, ASSENTADA COM ARGAMASSA TRACO 1:6 (CIMENTO E AREIA)	m³	395,50	R\$ 588,40	R\$ 717,84	R\$ 283.905,72	54,42%
4.3	102487	SINAPI	CONCRETO CICLÓPICO FCK = 15MPA, 30% PEDRA DE MÃO EM VOLUME REAL, INCLUSIVE LANÇAMENTO. AF_05/2021	m³	48,00	R\$ 561,11	R\$ 684,55	R\$ 32.858,40	6,30%
4.4	00043127	SINAPI	TELA DE ACO SOLDADA NERVURADA, CA-60, Q-283 (4,48 KG/M2), DIÂMETRO DO FIO = 6,0 MM, LARGURA = 2,45 X 6,00 M DE COMPRIMENTO, ESPACAMENTO DA MALHA = 10 X 10 CM	m²	196,00	R\$ 32,90	R\$ 40,13	R\$ 7.865,48	1,51%

ESTADO DO RIO GRANDE DO NORTE
PREFEITURA MUNICIPAL DE SANTANA DO SERIDÓ
CNPJ: 08.088.247/0001-13

Obra

PROJETO PARA CONSTRUÇÃO DE UMA PASSAGEM MOLHADA NA
COMUNIDADE DE TUIUIU - MUNICÍPIO DE SANTANA DO SERIDÓ / RN

Bancos
SINAPI -
04/2024 - Rio
Grande do
Norte
SICRO3 -
01/2024 - Rio

B.D.I.
22,0%
Encargos Sociais
Desonerado:
Horista: 85,98%
Mensalista: 47,44%



Orçamento Sintético

Item	Código	Banco	Descrição	Und	Quant.	Valor Unit	Valor Unit com BDI	Total	Peso (%)
4.5	4011537	SICRO3	Serragem de juntas em pavimento de concreto, limpeza e enchimento com selante a frio	m	96,00	R\$ 19,48	R\$ 23,76	R\$ 2.280,96	0,44%
4.6	114	ORSE	Forma plana para estruturas, em tábuas de pinho, 05 usos, inclusive escoramento	m²	139,92	R\$ 83,50	R\$ 101,87	R\$ 14.253,65	2,73%
4.7	5501880	SICRO3	Escavação, carga e transporte de material de 1ª categoria - DMT de 1.000 a 1.200 m - caminho de serviço em leito natural - com carregadeira e caminhão basculante de 14 m³	m³	75,00	R\$ 11,79	R\$ 14,38	R\$ 1.078,50	0,21%
4.8	101767	SINAPI	EXECUÇÃO E COMPACTAÇÃO DE BASE E OU SUB BASE PARA PAVIMENTAÇÃO DE SOLOS ESTABILIZADOS GRANULOMETRICAMENTE COM MISTURA DE SOLOS EM PISTA - EXCLUSIVE SOLO, ESCAVAÇÃO, CARGA E TRANSPORTE. AF_11/2019	m³	60,00	R\$ 26,78	R\$ 32,67	R\$ 1.960,20	0,38%
4.9	104737	SINAPI	REATERRO MANUAL DE VALAS, COM PLACA VIBRATÓRIA. AF_08/2023	m³	630,00	R\$ 19,14	R\$ 23,35	R\$ 14.710,50	2,82%
5			DRENAGEM					R\$ 39.394,40	7,55%
5.1	00007725	SINAPI	TUBO DE CONCRETO ARMADO PARA AGUAS PLUVIAIS, CLASSE PA-1, COM ENCAIXE PONTA E BOLSA, DIAMETRO NOMINAL DE = 600 MM	M	40,00	R\$ 230,86	R\$ 281,64	R\$ 11.265,60	2,16%
5.2	92811	SINAPI	ASSENTAMENTO DE TUBO DE CONCRETO PARA REDES COLETORAS DE ÁGUAS PLUVIAIS, DIÂMETRO DE 600 MM, JUNTA RÍGIDA, INSTALADO EM LOCAL COM BAIXO NÍVEL DE INTERFERÊNCIAS (NÃO INCLUI FORNECIMENTO). AF_03/2024	M	40,00	R\$ 49,82	R\$ 60,78	R\$ 2.431,20	0,47%
5.3	73697	SINAPI	ENROCAMENTO MANUAL, SEM ARRUMACAO DO MATERIAL	m³	80,00	R\$ 263,30	R\$ 321,22	R\$ 25.697,60	4,93%
6			SERVIÇOS DE TERRA (OMBREIRAS)					R\$ 27.071,00	5,19%

ESTADO DO RIO GRANDE DO NORTE
 PREFEITURA MUNICIPAL DE SANTANA DO SERIDÓ
 CNPJ: 08.088.247/0001-13

Obra

PROJETO PARA CONSTRUÇÃO DE UMA PASSAGEM MOLHADA NA
 COMUNIDADE DE TUIUIU - MUNICÍPIO DE SANTANA DO SERIDÓ / RN

Bancos
 SINAPI -
 04/2024 - Rio
 Grande do
 Norte
 SICRO3 -
 01/2024 - Rio

Encargos Sociais
 Desonerado:
 Horista: 85,98%
 Mensalista: 47,44%



Orçamento Sintético

Item	Código	Banco	Descrição	Und	Quant.	Valor Unit	Valor Unit com BDI	Total	Peso (%)
6.1	5501880	SICRO3	Escavação, carga e transporte de material de 1ª categoria - DMT de 1.000 a 1.200 m - caminho de serviço em leito natural - com carregadeira e caminhão basculante de 14 m³	m³	1.070,00	R\$ 11,79	R\$ 14,38	R\$ 15.386,60	2,95%
6.2	96385	SINAPI	EXECUÇÃO E COMPACTAÇÃO DE ATERRO COM SOLO PREDOMINANTEMENTE ARGILOSO - EXCLUSIVE SOLO, ESCAVAÇÃO, CARGA E TRANSPORTE. AF_11/2019	m³	856,00	R\$ 11,19	R\$ 13,65	R\$ 11.684,40	2,24%
7			ARREMATAS FINAIS					R\$ 6.348,00	1,22%
7.1	5213367	SICRO3	Balizador de concreto - areia extraída e brita produzida - fornecimento e implantação	un	20,00	R\$ 17,46	R\$ 21,30	R\$ 426,00	0,08%
7.2	9537	SINAPI	LIMPEZA FINAL DA OBRA	m²	1.400,00	R\$ 3,47	R\$ 4,23	R\$ 5.922,00	1,14%
Importa o valor do presente orçamento na quantia de : R\$ 521.650,78 (Quinhentos e vinte e um mil, seiscentos e cinco reais e setenta e oito centavos)								R\$ 427.605,82	
Total sem BDI								R\$ 94.044,96	
Total do BDI								R\$ 521.650,78	
Total Geral									

Santana do Seridó(Rn) 17 de junho de 2024



JOSE HUMBERTO DANTAS DE MEDEIROS
 Engº Civil - Crea 210244991-2

ESTADO DO RIO GRANDE DO NORTE
PREFEITURA MUNICIPAL DE SANTANA DO SERIDÓ
 CNPJ: 08.088.247/0001-13

Obra

**PROJETO PARA CONSTRUÇÃO DE UMA PASSAGEM MOLHADA NA
 COMUNIDADE DE TUIJU - MUNICÍPIO DE SANTANA DO SERIDÓ / RN**

Bancos
 SINAPI -
 04/2024 - Rio
 Grande do
 Norte
SICRO3 -
 01/2024 - Rio

B.D.I.
 22,0%

Encargos Sociais
 Desonerado:
 Horista: 85,98%
 Mensalista: 47,44%

MEMORIA DE CALCULO

Item	Código	Barico	Descrição	Und	Quant.	DESCRIÇÃO
1.1	74210/001	SINAPI	BARRACAO PARA DEPOSITO EM TABUAS DE MADEIRA, COBERTURA EM FIBROCIMENTO 4 MM, INCLUSO PISO ARGAMASSA TRAÇO 1:6 (CIMENTO E AREIA)	m²	20,00	4,00 * 5,00 = 20,00 m²
1.2	101509	SINAPI	ENTRADA DE ENERGIA ELÉTRICA, AÉREA, TRIFÁSICA, COM CAIXA DE EMBUTIR, CABO DE 10 MM2 E DISJUNTOR DIN 50A (NÃO INCLUSO O POSTE DE CONCRETO). AF_07/2020_PS	UN	1,00	01 UNIDADE
1.2	73847/001	SINAPI	ALUGUEL CONTAINER/ESCRIT INCL INST ELET LARG=2,20 COMP=6,20M ALT=2,50M CHAPA ACO C/NERV TRAPEZ FORRO C/ISOL TERMO/ACUSTICO CHASSIS REFORC PISO COMPENS NAVAL EXC	MES	3,00	PERÍODO DA OBRA 3 MESES
1.3	103689	SINAPI	TRANSP/CARGA/DESCARGA FORNECIMENTO E INSTALAÇÃO DE PLACA DE OBRA COM CHAPA GALVANIZADA E ESTRUTURA DE MADEIRA. AF_03/2022_PS	m²	12,00	Comprimento = 4,00 m Largura = 3,00 m Total = 12,00 m²
1.4	90778	SINAPI	ENGENHEIRO CIVIL DE OBRA PLENO COM ENCARGOS COMPLEMENTARES	H	54,00	3 meses de obra 4,5 semanas por mês * 3 meses * 4 horas semanais = 54 Horas
1.5	00040819	SINAPI	MESTRE DE OBRAS (MENSALISTA)	MES	3,00	DURAÇÃO DA OBRA = 3 MESES
2.1	98525	SINAPI	LIMPEZA MECANIZADA DE CAMADA VEGETAL, VEGETAÇÃO E PEQUENAS ÁRVORES (DIÂMETRO DE TRONCO MENOR QUE 0,20 M), COM TRATOR DE ESTEIRAS. AF_03/2024	m²	3.200,00	Comprimento = 320,00 Largura da limpeza = 10 Total = 3.200,00 m²
2.2	9164	ORSE	Locação topográfica com nivelamento de seções transversais de serviços de terraplenagem, inclusive conferências	m	320,00	Comprimento = 160,00 Lados da Locação = 2,00 Total = 320,00 m²

ESTADO DO RIO GRANDE DO NORTE
PREFEITURA MUNICIPAL DE SANTANA DO SERIDÓ
 CNPJ: 08.088.247/0001-13

Obra

**PROJETO PARA CONSTRUÇÃO DE UMA PASSAGEM MOLHADA NA
 COMUNIDADE DE TUIJU - MUNICÍPIO DE SANTANA DO SERIDÓ / RN**



Bancos
 SINAPI -
 04/2024 - Rio
 Grande do
 Norte
SICRO3 -
 01/2024 - Rio

B.D.I.
 22,0%

Encargos Sociais
 Desonerado:
 Horista: 85,98%
 Mensalista: 47,44%

MEMORIA DE CALCULO

Item	Código	Banco	Descrição	Und	Quant.	DESCRIÇÃO
3.1	90096	SINAPI	ESCAVAÇÃO MECANIZADA DE VALA COM PROF. MAIOR QUE 4,5 M ATÉ 6,0 M (MÉDIA MONTANTE E JUSANTE/UMA COMPOSIÇÃO POR TRECHO), ESCAVADEIRA (1,2 M3), LARG. DE 1,5 M A 2,5 M, EM SOLO DE 1ª CATEGORIA. LOCAIS COM BAIXO NÍVEL DE INTERFERÊNCIA. AF_02/2021	m³	770,70	ESCAVAÇÃO TOTAL DAS VALAS = 1.101,00 m³ Escavação de material de 1ª Categoria = 1.101,00 * 70% = 770,70 m³ (VER QUADRO DE CUBAÇÃO ANEXO)
3.2	102313	SINAPI	ESCAVAÇÃO MECANIZADA DE VALA COM PROF. MAIOR QUE 4,5 M ATÉ 6,0 M (MÉDIA MONTANTE E JUSANTE/UMA COMPOSIÇÃO POR TRECHO), ESCAVADEIRA (1,2 M3), LARG. DE 1,5 M A 2,5 M, EM SOLO DE 2ª CATEGORIA, EM LOCAIS COM ALTO NÍVEL DE INTERFERÊNCIA. AF_02/2021	m³	275,25	ESCAVAÇÃO TOTAL DAS VALAS = 1.101,00 m³ Escavação de material de 2ª Categoria = 1.101,00 * 25% = 275,25 m³ (VER QUADRO DE CUBAÇÃO ANEXO)
3.3	102354	SINAPI	DESMONTE DE MATERIAL DE 3ª CATEGORIA (BLOCOS DE ROCHAS OU MATACOS), COM MARTELETE PNEUMÁTICO MANUAL - EXCLUSIVE CARGA E TRANSPORTE. AF_03/2021	m³	55,05	ESCAVAÇÃO TOTAL DAS VALAS = 1.101,00 m³ Escavação de Matacões e blocos de rochas = 1.101,00 * 5% = 55,05 m³ (VER QUADRO DE CUBAÇÃO ANEXO)
3.4	100574	SINAPI	ESPALHAMENTO DE MATERIAL COM TRATOR DE ESTEIRAS. AF_11/2019	m³	1.376,25	ESCAVAÇÃO TOTAL DAS VALAS = 1.101,00 EMPOLAMENTO = 25% TOTAL DO ESPALHAMENTO = 1.101,00 * 1,25 = 1.376,25 m³
4.1	2450	ORSE	Limpeza geral	m²	320,00	Comprimento das valas = 160,00 m Largura = 2,00 m Total = 320,00
4.2	74053/001	SINAPI	ALVENARIA EM PEDRA RACHAO OU PEDRA DE MAO, ASSENTADA COM ARGAMASSA TRACO 1:6 (CIMENTO E AREIA)	m³	395,50	Alvenaria de Montante = 60,00 m³ Alvenaria de Jusante = 335,50 m³ Total = 395,50 m³ (VER QUADRO DE CUBAÇÃO ANEXO)

ESTADO DO RIO GRANDE DO NORTE
PREFEITURA MUNICIPAL DE SANTANA DO SERIDÓ
 CNPJ: 08.088.247/0001-13

Obra

**PROJETO PARA CONSTRUÇÃO DE UMA PASSAGEM MOLHADA NA
 COMUNIDADE DE TUIJUIU - MUNICÍPIO DE SANTANA DO SERIDÓ / RN**

Bancos
 SINAPI -
 04/2024 - Rio
 Grande do
 Norte
SICRO3 -
 01/2024 - Rio

Encargos Sociais
 Desonerato:
 Horista: 85,98%
 Mensalista: 47,44%



MEMORIA DE CALCULO

Item	Código	Barco	Descrição	Und	Quant.	DESCRIÇÃO
4.3	102487	SINAPI	CONCRETO CICLÓPICO FCK = 15MPA, 30% PEDRA DE MÃO EM VOLUME REAL, INCLUSIVE LANÇAMENTO AF_05/2021	m³	48,00	Comprimento = 80,00 m Largura = 3,00 m Altura Útil = 0,20 m Total = 48,00 m³ COMPRIMENTO = 80,00 m LARGURA 2,45 m
4.4	00043127	SINAPI	TELA DE ACO SOLDADA NERVURADA, CA-60, Q-283 (4,48 KG/M2), DIAMETRO DO FIO = 6,0 MM, LARGURA = 2,45 X 6,00 M DE COMPRIMENTO, ESPACAMENTO DA MALHA = 10 X 10 CM	m²	196,00	TOTAL = 80,00 * 2,45 = 196,00 m² Comprimento = 80,00 m Largura = 3,00 m
4.5	4011537	SICRO3	Serragem de juntas em pavimento de concreto, limpeza e enchimento com selante a frio	m	96,00	espaçamento= 2,50 m Total = (80,00 / 2,50) * 3,00 = 96,00 m
4.6	114	ORSE	Forma plana para estruturas, em tábuas de pinho, 05 usos, inclusive escoramento	m²	139,92	COMPRIMENTO TOTAL DAS ALVENARIAS 110,00 m ALTURA MÉDIA = 3,19 ÁREA TOTAL = 110,00 * 3,19 = 349,80 QUANTIDADE DE UTILIZAÇÃO = 5,00 ÁREA PARA CADA LADO = 69,96 ÁREA TOTAL = 69,96 * 2 = 139,92 m² COMPRIMENTO TOTAL = 80,00 LARGURA = 3,00 m ESPESSURA = 0,25 m EMPOLAMENTO 25% VOLUME TOTAL = 80,00*3,00*0,25 =60,00 * 1,25 =
4.7	5501880	SICRO3	Escavação, carga e transporte de material de 1ª categoria - DMT de 1.000 a 1.200 m - caminho de serviço em leito natural - com carregadeira e caminhão basculante de 14 m³	m³	75,00	

ESTADO DO RIO GRANDE DO NORTE
PREFEITURA MUNICIPAL DE SANTANA DO SERIDÓ
 CNPJ: 08.088.247/0001-13

Obra

**PROJETO PARA CONSTRUÇÃO DE UMA PASSAGEM MOLHADA NA
 COMUNIDADE DE TUIJUÍ - MUNICÍPIO DE SANTANA DO SERIDÓ / RN**



Bancos
 SINAPI -
 04/2024 - Rio
 Grande do
 Norte
 SICRO3 -
 01/2024 - Rio

Encargos Sociais
 Desonerado:
 Horista: 85,98%
 Mensalista: 47,44%

B.D.I.
 22,0%

MEMORIA DE CALCULO

Item	Código	Banco	Descrição	Und	Quant.	DESCRÇÃO
4.8	101767	SINAPI	EXECUÇÃO E COMPACTAÇÃO DE BASE E OU SUB BASE PARA PAVIMENTAÇÃO DE SOLOS ESTABILIZADOS GRANULOMETRICAMENTE COM MISTURA DE SOLOS EM PISTA - EXCLUSIVE SOLO, ESCAVAÇÃO, CARGA E TRANSPORTE. AF_11/2019	m³	60,00	COMPRIMENTO TOTAL = 80,00 LARGURA = 3,00 m ESPESSURA = 0,25 m EMPOLAMENTO 25% VOLIUME TOTAL = 80,00*3,00*0,25 =60,00 m³
4.9	104737	SINAPI	REATERRO MANUAL DE VALAS, COM PLACA VIBRATÓRIA. AF_08/2023	m³	630,00	COMPRIMENTO TOTAL = 140,00 LARGURA = 3,00 m PROFUNDIDADE = 1,50 TOTAL = 630,00 m³
5.1	00007725	SINAPI	TUBO DE CONCRETO ARMADO PARA AGUAS PLUVIAIS, CLASSE PA-1, COM ENCAIXE PONTA E BCLSA, DIAMETRO NOMINAL DE = 600 MM	M	40,00	10 SEÇÕES PARALELES DE TUBOS COM DIAMETRO DE: 600 mm, TRANVERSAL AO EIXO DA LAJE DA PISTA DE ROLAMENTO, CADA SEÇÃO CO 4,00 METROS DE COMPRIMENTO
5.2	92811	SINAPI	ASSENTAMENTO DE TUBO DE CONCRETO PARA REDES COLETORAS DE ÁGUAS PLUVIAIS, DIÂMETRO DE 600 MM, JUNTA RÍGIDA, INSTALADO EM LOCAL COM BAIXO NÍVEL DE INTERFERÊNCIAS (NÃO INCLUI FORNECIMENTO). AF_03/2024	M	40,00	IDEM AO ITEM ANTERIOR
5.3	73697	SINAPI	ENROCAMENTO MANUAL, SEM ARRUMACAO DO MATERIAL.	m³	80,00	COMPRIMENTO TOTAL = 80,00 LARGURA = 1,00 m ESPESSURA = 1,00 m VOLUME TOTAL = 80,00*1,00*1,00 =80,00 m³

ESTADO DO RIO GRANDE DO NORTE
PREFEITURA MUNICIPAL DE SANTANA DO SERIDÓ
 CNPJ: 08.088.247/0001-13

Obra



**PROJETO PARA CONSTRUÇÃO DE UMA PASSAGEM MOLHADA NA
 COMUNIDADE DE TUIJUÍ - MUNICÍPIO DE SANTANA DO SERIDÓ / RN**

Bancos
 SINAPI -
 04/2024 - Rio
 Grande do
 Norte
SICRO3 -
 01/2024 - Rio

B.D.I.
 22,0%

Encargos Sociais
 Desonerado:
 Horista: 85,98%
 Mensalista: 47,44%

MEMÓRIA DE CÁLCULO

Item	Código	Banco	Descrição	Und	Quant.	DESCRIÇÃO
6.1	5501880	SICRO3	Escavação, carga e transporte de material de 1ª categoria - DMT de 1.000 a 1.200 m - caminho de serviço em leito natural - com carregadeira e caminhão basculante de 14 m³	m³	1.070,00	VER QUADRO DE CUBAÇÃO ANEXO
6.2	96385	SINAPI	EXECUÇÃO E COMPACTAÇÃO DE ATERRO COM SOLO PREDOMINANTEMENTE ARGILOSO - EXCLUSIVE SOLO, ESCAVAÇÃO, CARGA E TRANSPORTE. AF_11/2019	m³	856,00	VER QUADRO DE CUBAÇÃO ANEXO
7 ARREMATAS FINAIS						
7.1	5213367	SICRO3	Balizador de concreto - areia extraída e brita produzida - fornecimento e implantação	un	20,00	COMPRIMENTO TOTAL = 100,00 ESPAÇAMENTO = 10,00 m QUANTIDADE = 140,00/ 10,00 m = 10,00 * 2 = 20,00 UNIDADES
7.2	9537	SINAPI	LIMPEZA FINAL DA OBRA	m²	1.400,00	COMPRIMENTO TOTAL = 140,00 LARGURA = 10,00 m TOTAL = 140,00 * 10,00 = 1.400,00

Santana do Seridó(Rn) 17 de junho de 2024.

ESTADO DO RIO GRANDE DO NORTE
PREFEITURA MUNICIPAL DE SANTANA DO SERIDÓ
CNPJ: 08.088.247/0001-13

Obra
PROJETO PARA CONSTRUÇÃO DE UMA PASSAGEM MOLHADA NA
COMUNIDADE DE TUIJUÍ - MUNICÍPIO DE SANTANA DO SERIDÓ / RN

Encargos Sociais
Desonerado:
Horista: 85,98%
Mensalista: 47,44%

Bancos
SINAPI -
04/2024 - Rio
Grande do
Norte

B.D.I.
22,0%

SICRO3 -
01/2024 - Rio

MEMORIA DE CALCULO

Item	Código	Banco	Descrição	Und	Quant.	DESCRIÇÃO
------	--------	-------	-----------	-----	--------	-----------

JOSE HUMBERTO DANTAS DE MEDEIROS:17589444472			Assinado de forma digital por JOSE HUMBERTO DANTAS DE MEDEIROS:17589444472 Dados: 2024.06.20 11:52:06 -03'00'			
--	--	--	--	--	--	--

JOSE HUMBERTO DANTAS DE MEDEIROS
Engº Civil - Crea 210244991-2

PREFEITURA MUNICIPAL DE SANTANA DO SERIDÓ
CNPJ: 08.088.247/0001-13

Obra

PROJETO PARA CONSTRUÇÃO DE UMA PASSAGEM
MOLHADA NA COMUNIDADE DE TUIUIU

Bancos

SINAPI - 04/2024 - Rio Grande do Norte
SICRO3 - 01/2024 - Rio Grande do Norte
ORSE - 03/2024 - Sergipe

B.D.I.

22,0%

Encargos Sociais

Desonerado:
Horista: 85,98%
Mensalista: 47,44%



Cronograma Físico e Financeiro

Item	Descrição	Total Por Etapa	30 DIAS	60 DIAS	90 DIAS
1	CANTEIRO DE OBRA	100,00%	100,00%		
2	SERVIÇOS PRELIMINARES	100,00%	80,00%	20,00%	
3	SERVIÇOS DE ESCAVAÇÕES	100,00%	90,00%	10,00%	
4	PISTA DE ROLAMENTO (ESTRUTURA VERTEDOURA)	100,00%	20,00%	50,00%	30,00%
5	DRENAGEM	100,00%		40,00%	60,00%
6	SERVIÇOS DE TERRA (OMBREIRAS)	100,00%			100,00%
7	ARREMATAS FINAIS	100,00%			100,00%
Porcentagem			30,29%	38,08%	31,63%
Custo			158.010,23	198.633,45	165.007,10
Porcentagem Acumulado			30,29%	68,37%	100,00%
Custo Acumulado			158.010,22	356.643,67	521.650,78

Santana do Seridó(Rn) 17 de junho de 2024

JOSE HUMBERTO DANTAS DE MEIROS
Eng. Civil - Responsável Técnico - CREA 210244991-2

AV. ZEZÉ APRIGIO - Centro - Santana do Seridó / RN
(84)3476-0014 /

PREFEITURA MUNICIPAL DE SANTANA DO SERIDÓ
CNPJ: 08.088.247/0001-13



Composições Analíticas com Preço Unitário
PROJETO PARA CONSTRUÇÃO DE UMA PASSAGEM MOLHADA NA COMUNIDADE DE TUIUIU

Bancos
SINAPI - 04/2024 - Rio Grande do Norte
SICRO3 - 01/2024 - Rio Grande do Norte
ORSE - 03/2024 - Sergipe

B.D.I.
22,0%

Encargos Sociais
Desonerado:
Horista: 85,98%
Mensalista: 47,44%

Composições Analíticas com Preço Unitário

		Composições Principais		Und	Quant.	Valor Unit	Total	
1.1	Código Banco	Descrição	Tipo					
Composição	74210/001 SINAPI	BARRACAO PARA DEPOSITO EM TABUAS DE MADEIRA, COBERTURA EM FIBROCIMENTO 4 MM, INCLUSO PISO ARGAMASSA TRAÇO 1:6 (CIMENTO E AREIA)	CANT - CANTEIRO DE OBRAS	m²	1,0000000	646,77	646,77	
Composição o Auxiliar	88262 SINAPI	CARPINTEIRO DE FORMAS COM ENCARGOS COMPLEMENTARES	SEDI - SERVIÇOS DIVERSOS	H	6,0000000	22,70	136,20	
Composição o Auxiliar	88309 SINAPI	PEDREIRO COM ENCARGOS COMPLEMENTARES	SEDI - SERVIÇOS DIVERSOS	H	0,8000000	23,02	18,41	
Composição o Auxiliar	88316 SINAPI	SERVELENTE COM ENCARGOS COMPLEMENTARES	SEDI - SERVIÇOS DIVERSOS	H	8,0000000	18,75	150,00	
Composição o Auxiliar	73865/010 SINAPI	ESCAVAÇÃO MANUAL DE VALA EM MATERIAL DE 1ª CATEGORIA ATÉ 1,5M EXCLUINDO ESGOTAMENTO / ESCORAMENTO	MOVT - MOVIMENTO DE TERRA	m³	0,0600000	65,62	3,93	
Insumo	0000367 SINAPI	AREIA GROSSA - POSTO JAZIDA/FORNECEDOR (RETRADO NA JAZIDA, SEM TRANSPORTE)	Material	m³	0,0200000	90,72	1,81	
Insumo	00001379 SINAPI	CIMENTO PORTLAND COMPOSTO CP II-32	Material	KG	3,6200000	0,69	2,49	
Insumo	00002418 SINAPI	DOBRODICA EM AÇO/FERRO, 3" X 2 1/2", E= 1,2 A 1,8 MM, SEM ANEL, CROMADO OU ZINCADO, TAMPA BOLA, COM PARAFUSOS	Material	UN	0,3300000	18,30	6,03	
Insumo	00002745 SINAPI	PONTALETE ROLICO SEM TRATAMENTO, D = 8 A 11 CM, H = 3 M, EM EUCALIPTO OU EQUIVALENTE DA REGIAO - BRUTA (PARA ESCORAMENTO)	Material	M	4,5000000	3,22	14,49	
Insumo	00004408 SINAPI	RIPA NAO APARELHADA, *1,5 X 5* CM, EM MACARANDUBA/MASSARANDUBA, ANGELIM OU EQUIVALENTE DA REGIAO - BRUTA	Material	M	5,0000000	2,95	14,75	
Insumo	00005061 SINAPI	PREGO DE AÇO POLIDO COM CABECA 16 X 27 (2 1/2 X 10)	Material	KG	0,5000000	22,00	11,00	
Insumo	00006189 SINAPI	TABUA NAO APARELHADA *2,5 X 30* CM, EM MACARANDUBA/MASSARANDUBA, ANGELIM OU EQUIVALENTE DA REGIAO - BRUTA	Material	M	6,0000000	31,97	255,76	
Insumo	00007213 SINAPI	TELHA DE FIBROCIMENTO ONDULADA E = 4 MM, DE 2,44 X 0,50 M (SEM AMIANTO)	Material	m²	1,2000000	24,74	29,68	
Insumo	00011467 SINAPI	FECHADURA DE SOBREPOR TIPO CAIXAO, EM FERRO COM ACABAMENTO RESINADO, SEM MACANETA, SEM CILINDRO, INCLUINDO CHAVE TIPO SIMPLES	Material	UN	0,1100000	20,27	2,22	
			MO sem LS =>	115,07	LS =>	98,94	MO com LS =>	214,01
			Valor do BDI =>	142,28		Valor com BDI =>	789,05	
1.2	Código Banco	Descrição	Tipo	Und	Quant.	Valor Unit	Total	
Composição	101509 SINAPI	ENTRADA DE ENERGIA ELÉTRICA, AÉREA, TRIFÁSICA, COM CAIXA DE EMBUTIR, CABO DE 10 MM2 E DISJUNTOR DIN 50A (NÃO INCLUSO O POSTE DE CONCRETO). AF_07/2020_PS	INEL - INSTALAÇÃO ELÉTRICA/ELETRIFICAÇÃO E ILUMINAÇÃO EXTERNA	UN	1,0000000	1.719,18	1.719,18	
Composição o Auxiliar	100578 SINAPI	ASSENTAMENTO DE POSTE DE CONCRETO COM COMPRIMENTO NOMINAL DE 9 M, CARGA NOMINAL MENOR OU IGUAL A 1000 DAN, ENGASTAMENTO SIMPLES COM 1,5 M DE SOLO (NÃO INCLUI FORNECIMENTO). AF_11/2019	INEL - INSTALAÇÃO ELÉTRICA/ELETRIFICAÇÃO E ILUMINAÇÃO EXTERNA	UN	1,0000000	459,14	459,14	
Composição o Auxiliar	87367 SINAPI	ARGAMASSA TRAÇO 1:1:6 (EM VOLUME DE CIMENTO, CAL E AREIA MÉDIA ÚMIDA) PARA EMBOÇO/MASSA ÚNICA/ASSENTAMENTO DE ALVENARIA DE VEDAÇÃO, PREPARO MANUAL. AF_08/2019	SEDI - SERVIÇOS DIVERSOS	m³	0,0194000	551,00	10,88	
Composição o Auxiliar	88247 SINAPI	AUXILIAR DE ELETRICISTA COM ENCARGOS COMPLEMENTARES	SEDI - SERVIÇOS DIVERSOS	H	0,3233000	20,25	6,54	
Composição o Auxiliar	88264 SINAPI	ELETRICISTA COM ENCARGOS COMPLEMENTARES	SEDI - SERVIÇOS DIVERSOS	H	2,9102000	25,84	75,19	
Composição o Auxiliar	91872 SINAPI	ELETRODUTO RÍGIDO ROSCÁVEL, PVC, DN 32 MM (1"), PARA CIRCUITOS TERMINAIS, INSTALADO EM PAREDE - FORNECIMENTO E INSTALAÇÃO. AF_03/2023	INEL - INSTALAÇÃO ELÉTRICA/ELETRIFICAÇÃO E ILUMINAÇÃO EXTERNA	M	6,0500000	14,61	88,39	
Composição o Auxiliar	91865 SINAPI	LUVA PARA ELETRODUTO, PVC, ROSCÁVEL, DN 32 MM (1"), PARA CIRCUITOS TERMINAIS, INSTALADA EM PAREDE - FORNECIMENTO E INSTALAÇÃO. AF_03/2023	INEL - INSTALAÇÃO ELÉTRICA/ELETRIFICAÇÃO E ILUMINAÇÃO EXTERNA	UN	1,0000000	11,30	11,30	
Composição o Auxiliar	91917 SINAPI	CURVA 90 GRAUS PARA ELETRODUTO, PVC, ROSCÁVEL, DN 32 MM (1"), PARA CIRCUITOS TERMINAIS, INSTALADA EM PAREDE - FORNECIMENTO E INSTALAÇÃO. AF_03/2023	INEL - INSTALAÇÃO ELÉTRICA/ELETRIFICAÇÃO E ILUMINAÇÃO EXTERNA	UN	1,0000000	18,18	18,18	
Composição o Auxiliar	91919 SINAPI	CURVA 180 GRAUS PARA ELETRODUTO, PVC, ROSCÁVEL, DN 32 MM (1"), PARA CIRCUITOS TERMINAIS, INSTALADA EM PAREDE - FORNECIMENTO E INSTALAÇÃO. AF_03/2023	INEL - INSTALAÇÃO ELÉTRICA/ELETRIFICAÇÃO E ILUMINAÇÃO EXTERNA	UN	1,0000000	19,65	19,65	
Composição o Auxiliar	91933 SINAPI	CABO DE COBRE FLEXÍVEL ISOLADO, 10 MM², ANTI-CHAMA 0,6/1,0 KV, PARA CIRCUITOS TERMINAIS - FORNECIMENTO E INSTALAÇÃO. AF_03/2023	INEL - INSTALAÇÃO ELÉTRICA/ELETRIFICAÇÃO E ILUMINAÇÃO EXTERNA	M	22,2000000	14,78	327,67	
Composição o Auxiliar	93673 SINAPI	DISJUNTOR TRIPOLAR TIPO DIN, CORRENTE NOMINAL DE 50A - FORNECIMENTO E INSTALAÇÃO. AF_10/2020	INEL - INSTALAÇÃO ELÉTRICA/ELETRIFICAÇÃO E ILUMINAÇÃO EXTERNA	UN	1,0000000	91,59	91,59	
Composição o Auxiliar	98977 SINAPI	CORDOALHA DE COBRE NU 50 MM², ENTERRADA - FORNECIMENTO E INSTALAÇÃO. AF_08/2023	INEL - INSTALAÇÃO ELÉTRICA/ELETRIFICAÇÃO E ILUMINAÇÃO EXTERNA	M	1,9500000	53,00	103,35	
Composição o Auxiliar	98986 SINAPI	HASTE DE ATERRAMENTO, DIÂMETRO 3/4", COM 3 METROS - FORNECIMENTO E INSTALAÇÃO. AF_08/2023	INEL - INSTALAÇÃO ELÉTRICA/ELETRIFICAÇÃO E ILUMINAÇÃO EXTERNA	UN	1,0000000	146,81	146,81	
Insumo	00001062 SINAPI	CAIXA INTERNA/EXTERNA DE MEDIÇÃO PARA 1 MEDIDOR TRIFÁSICO, COM VISOR, EM CHAPA DE AÇO 18 USG (PADRÃO DA CONCESSIONÁRIA LOCAL)	Material	UN	1,0000000	223,92	223,92	
Insumo	00001094 SINAPI	ARMAÇÃO VERTICAL COM HASTE E CONTRA-PINO, EM CHAPA DE AÇO GALVANIZADO 3/16", COM 1 ESTRIBO, SEM ISOLADOR	Material	UN	1,0000000	18,24	18,24	
Insumo	00003398 SINAPI	ISOLADOR DE PORCELANA, TIPO ROLDANA, DIMENSÕES DE *72* X *72* MM, PARA USO EM BAIXA TENSÃO	Material	UN	1,0000000	4,36	4,36	
Insumo	00004346 SINAPI	PARAFUSO DE FERRO POLIDO, SEXTAVADO, COM ROSCA PARCIAL, DIÂMETRO 5/8", COMPRIMENTO 6", COM PORCA E ARRUELA DE PRESSÃO MÉDIA	Material	UN	3,0000000	10,73	32,19	
Insumo	00011267 SINAPI	ARRUELA LISA, REDONDA, DE LATÃO POLIDO, DIÂMETRO NOMINAL 5/8", DIÂMETRO EXTERNO = 34 MM, DIÂMETRO DO FURO = 17 MM, ESPESSURA = *2,5* MM	Material	UN	2,0000000	1,54	3,08	
Insumo	00011864 SINAPI	CONECTOR METÁLICO TIPO PARAFUSO FENDIDO (SPLIT BOLT), PARA CABOS ATÉ 95 MM²	Material	UN	1,0000000	31,63	31,63	
Insumo	00014153 SINAPI	FITA METÁLICA PERFORADA, L = *18* MM, ROLO DE 30 M, CARGA RECOMENDADA = *30* KGF	Material	UN	0,0800000	59,67	3,58	
Insumo	00034843 SINAPI	CAIXA DE INSPEÇÃO PARA ATERRAMENTO E PARA RAIOS, EM POLIPROPILENO, DIÂMETRO = 300 MM X ALTURA = 400 MM	Material	UN	1,0000000	42,33	42,33	
Insumo	00036996 SINAPI	VERGALHAO ZINCADO ROSCA TOTAL, 1/4" (6,3 MM)	Material	M	0,1864000	4,33	0,72	

PREFEITURA MUNICIPAL DE SANTANA DO SERIDÓ

CNPJ: 08.088.247/0001-13



Composições Analíticas com Preço Unitário
 PROJETO PARA CONSTRUÇÃO DE UMA PASSAGEM MOLHADA NA COMUNIDADE DE TUIUIU

Bancos
 SINAPI - 04/2024 - Rio Grande do Norte
 SICRO3 - 01/2024 - Rio Grande do Norte
 ORSE - 03/2024 - Sergipe

B.D.I.
 22,0%

Encargos Sociais
 Desonerado:
 Horista: 85,98%
 Mensalista: 47,44%

Composições Analíticas com Preço Unitário

		Composições Principais							
1.1	Código Banco	Descrição	Tipo	Und	Quant.	Valor Unit	Total		
Insumo	00039907 SINAPI	PORCA ZINCADA, SEXTAVADA, DIAMETRO 114"	Material	UN	2,0000000	0,32	0,64		
			MO sem LS =>	171,46	LS =>	147,42	MO com LS =>	318,88	
			Valor do BDI =>	378,21		Valor com BDI =>	2.097,39		
1.2	Código Banco	Descrição	Tipo	Und	Quant.	Valor Unit	Total		
Composição	73847/001 SINAPI	ALUGUEL CONTAINER/ESCRIT INCL INST ELET LARG=2,20 COMP=6,20M ALT=2,50M CHAPA ACO C/NERV TRAPEZ FORRO C/ISOL TERMO/ACUSTICO CHASSIS REFORC PISO COMPENS NAVAL EXC TRANSP/CARGA/DESCARGA	CANT - CANTEIRO DE OBRAS	MES	1,0000000	650,39	650,39		
Insumo	00010776 SINAPI	LOCAÇÃO DE CONTAINER 2,30 X 6,00 M, ALT. 2,50 M, PARA ESCRITORIO, SEM DIVISÓRIAS INTERNAS E SEM SANITARIO (NAO INCLUI MOBILIZACAO/DESMOBILIZACAO)	Equipamento	MES	1,0000000	650,39	650,39		
			MO sem LS =>	0,00	LS =>	0,00	MO com LS =>	0,00	
			Valor do BDI =>	143,08		Valor com BDI =>	793,47		
1.3	Código Banco	Descrição	Tipo	Und	Quant.	Valor Unit	Total		
Composição	103689 SINAPI	FORNECIMENTO E INSTALAÇÃO DE PLACA DE OBRA COM CHAPA GALVANIZADA E ESTRUTURA DE MADEIRA. AF_03/2022_PS	PAVI - PAVIMENTAÇÃO	m²	1,0000000	315,76	315,76		
Composição	102234 SINAPI	PINTURA IMUNIZANTE PARA MADEIRA, 2 DEMÃOS. AF_01/2021	PINT - PINTURAS	m²	0,5000000	21,07	10,53		
Composição	88262 SINAPI	CARPINTEIRO DE FORMAS COM ENCARGOS COMPLEMENTARES	SEDI - SERVIÇOS DIVERSOS	H	0,3729000	22,70	8,46		
Composição	88316 SINAPI	SERVENTE COM ENCARGOS COMPLEMENTARES	SEDI - SERVIÇOS DIVERSOS	H	1,1186000	18,75	20,97		
Insumo	00004509 SINAPI	SARRAFO *2,5 X 10* CM EM PINUS, MISTA OU EQUIVALENTE DA REGIAO - BRUTA	Material	M	3,2083000	7,80	25,02		
Insumo	00004813 SINAPI	PLACA DE OBRA (PARA CONSTRUÇÃO CIVIL) EM CHAPA GALVANIZADA *N. 22*, ADESIVADA, DE *2,4 X 1,2* M (SEM POSTES PARA FIXACAO)	Material	m²	1,0000000	250,00	250,00		
Insumo	00005085 SINAPI	PREGO DE ACO POLIDO COM CABECA 10 X 10 (7/8 X 17)	Material	KG	0,0113000	42,57	0,48		
Insumo	00005089 SINAPI	PREGO DE ACO POLIDO COM CABECA 17 X 27 (2 1/2 X 11)	Material	KG	0,0132000	22,81	0,30		
			MO sem LS =>	12,95	LS =>	11,13	MO com LS =>	24,08	
			Valor do BDI =>	69,45		Valor com BDI =>	385,22		
1.4	Código Banco	Descrição	Tipo	Und	Quant.	Valor Unit	Total		
Composição	90778 SINAPI	ENGENHEIRO CIVIL DE OBRA PLENO COM ENCARGOS COMPLEMENTARES	SEDI - SERVIÇOS DIVERSOS	H	1,0000000	127,86	127,86		
Composição	95403 SINAPI	CURSO DE CAPACITAÇÃO PARA ENGENHEIRO CIVIL DE OBRA PLENO (ENCARGOS COMPLEMENTARES) - HORISTA	SEDI - SERVIÇOS DIVERSOS	H	1,0000000	2,10	2,10		
Insumo	00002707 SINAPI	ENGENHEIRO CIVIL DE OBRA PLENO (HORISTA)	Mão de Obra	H	1,0000000	123,73	123,73		
Insumo	00037372 SINAPI	EXAMES - HORISTA (COLETADO CAIXA - ENCARGOS COMPLEMENTARES)	Material	H	1,0000000	1,34	1,34		
Insumo	00037373 SINAPI	SEGURO - HORISTA (COLETADO CAIXA - ENCARGOS COMPLEMENTARES)	Material	H	1,0000000	0,04	0,04		
Insumo	00043462 SINAPI	FERRAMENTAS - FAMILIA ENGENHEIRO CIVIL - HORISTA (ENCARGOS COMPLEMENTARES - COLETADO CAIXA)	Material	H	1,0000000	0,01	0,01		
Insumo	00043486 SINAPI	EPI - FAMILIA ENGENHEIRO CIVIL - HORISTA (ENCARGOS COMPLEMENTARES - COLETADO CAIXA)	Material	H	1,0000000	0,74	0,74		
			MO sem LS =>	67,66	LS =>	58,17	MO com LS =>	125,83	
			Valor do BDI =>	28,15		Valor com BDI =>	156,11		
2.1	Código Banco	Descrição	Tipo	Und	Quant.	Valor Unit	Total		
Composição	98525 SINAPI	LIMPEZA MECANIZADA DE CAMADA VEGETAL, VEGETAÇÃO E PEQUENAS ÁRVORES (DIAMETRO DE TRONCO MENOR QUE 0,20 M), COM TRATOR DE ESTEIRAS AF_03/2024	URBA - URBANIZAÇÃO	m²	1,0000000	0,60	0,60		
Composição	88441 SINAPI	JARDINEIRO COM ENCARGOS COMPLEMENTARES	SEDI - SERVIÇOS DIVERSOS	H	0,0046000	19,00	0,08		
Composição	89031 SINAPI	TRATOR DE ESTEIRAS, POTÊNCIA 100 HP, PESO OPERACIONAL 9,4 T, COM LÂMINA 2,19 M3 - CHI DIURNO. AF_06/2014	CHOR - CUSTOS HORÁRIOS DE MÁQUINAS E EQUIPAMENTOS	CHI	0,0029000	70,12	0,20		
Composição	89032 SINAPI	TRATOR DE ESTEIRAS, POTÊNCIA 100 HP, PESO OPERACIONAL 9,4 T, COM LÂMINA 2,19 M3 - CHP DIURNO. AF_06/2014	CHOR - CUSTOS HORÁRIOS DE MÁQUINAS E EQUIPAMENTOS	CHP	0,0017000	188,75	0,32		
			MO sem LS =>	0,07	LS =>	0,06	MO com LS =>	0,13	
			Valor do BDI =>	0,13		Valor com BDI =>	0,73		
2.2	Código Banco	Descrição	Tipo	Und	Quant.	Valor Unit	Total		
Composição	9164 ORSE	Locação topográfica com nivelamento de seções transversais de serviços de terraplenagem, inclusive conferências	Locação de Serviços de Terraplenagem e Acompanhamento Topográfico da Mão de Obra	m	1,0000000	4,66	4,66		
Insumo	48 ORSE	Auxiliar topografia - SICRO	Mão de Obra	h	0,1160000	21,79	2,52		
Insumo	70 ORSE	Topógrafo - SICRO	Mão de Obra	h	0,0580000	36,96	2,14		
			MO sem LS =>	2,51	LS =>	2,15	MO com LS =>	4,66	
			Valor do BDI =>	1,02		Valor com BDI =>	5,68		
3.1	Código Banco	Descrição	Tipo	Und	Quant.	Valor Unit	Total		
Composição	90098 SINAPI	ESCAVAÇÃO MECANIZADA DE VALA COM PROF. MAIOR QUE 4,5 M ATÉ 6,0 M (MÉDIA MONTANTE E JUSANTE/UMA COMPOSIÇÃO POR TRECHO), ESCAVADEIRA (1,2 M3), LARG. DE 1,5 M A 2,5 M, EM SOLO DE 1ª CATEGORIA, LOCAIS COM BAIXO NÍVEL DE INTERFERÊNCIA AF_02/2021	MOVT - MOVIMENTO DE TERRA	m³	1,0000000	4,96	4,96		
Composição	88316 SINAPI	SERVENTE COM ENCARGOS COMPLEMENTARES	SEDI - SERVIÇOS DIVERSOS	H	0,0289000	18,75	0,50		
Composição	88907 SINAPI	ESCAVADEIRA HIDRÁULICA SOBRE ESTEIRAS, CAÇAMBA 1,20 M3, PESO OPERACIONAL 21 T, POTÊNCIA BRUTA 155 HP - CHP DIURNO AF_06/2014	CHOR - CUSTOS HORÁRIOS DE MÁQUINAS E EQUIPAMENTOS	CHP	0,0129000	244,85	3,15		
Composição	88908 SINAPI	ESCAVADEIRA HIDRÁULICA SOBRE ESTEIRAS, CAÇAMBA 1,20 M3, PESO OPERACIONAL 21 T, POTÊNCIA BRUTA 155 HP - CHI DIURNO. AF_06/2014	CHOR - CUSTOS HORÁRIOS DE MÁQUINAS E EQUIPAMENTOS	CHI	0,0140000	93,88	1,31		

PREFEITURA MUNICIPAL DE SANTANA DO SERIDÓ
CNPJ: 08.086.247/0001-13



Composições Analíticas com Preço Unitário
PROJETO PARA CONSTRUÇÃO DE UMA PASSAGEM MOLHADA NA COMUNIDADE DE TUIUIU

Bancos
SINAPI - 04/2024 - Rio Grande do Norte
SICRO3 - 01/2024 - Rio Grande do Norte
ORSE - 03/2024 - Sergipe

B.D.I.
22,0%

Encargos Sociais
Desonerado:
Horista: 85,98%
Mensalista: 47,44%

Composições Analíticas com Preço Unitário

1.1	Código Banco	Descrição	Composições Principais			Total		
			Tipo	Und	Quant.		Valor Unit	
			MO sem LS =>	0,54	LS =>	0,47	MO com LS =>	1,01
			Valor do BDI =>	1,09			Valor com BDI =>	6,05
3.2	Código Banco	Descrição	Tipo	Und	Quant.	Valor Unit	Total	
Composiçã o	102313 SINAPI	ESCAVAÇÃO MECANIZADA DE VALA COM PROF. MAIOR QUE 4,5 M ATÉ 6,0 M (MÉDIA MONTANTE E JUSANTE)UMA COMPOSIÇÃO POR TRECHO), ESCAVADEIRA (1,2 M3), LARG. DE 1,5 M A 2,5 M, EM SOLO DE 2ª CATEGORIA, EM LOCAIS COM ALTO NÍVEL DE INTERFERÊNCIA. AF_02/2021	MOVT - MOVIMENTO DE TERRA	m³	1,0000000	11,23	11,23	
Composiçã o Auxiliar	88316 SINAPI	SERVENTE COM ENCARGOS COMPLEMENTARES	SEDI - SERVIÇOS DIVERSOS	H	0,0608000	18,75	1,14	
Composiçã o Auxiliar	88907 SINAPI	ESCAVADEIRA HIDRÁULICA SOBRE ESTEIRAS, CAÇAMBA 1,20 M3, PESO OPERACIONAL 21 T, POTÊNCIA BRUTA 155 HP - CHP DIURNO. AF_08/2014	CHOR - CUSTOS HORÁRIOS DE MÁQUINAS E EQUIPAMENTOS	CHP	0,0291000	244,85	7,12	
Composiçã o Auxiliar	88908 SINAPI	ESCAVADEIRA HIDRÁULICA SOBRE ESTEIRAS, CAÇAMBA 1,20 M3, PESO OPERACIONAL 21 T, POTÊNCIA BRUTA 155 HP - CHI DIURNO. AF_08/2014	CHOR - CUSTOS HORÁRIOS DE MÁQUINAS E EQUIPAMENTOS	CHI	0,0317000	93,88	2,97	
			MO sem LS =>	1,24	LS =>	1,06	MO com LS =>	2,30
			Valor do BDI =>	2,47			Valor com BDI =>	13,70
3.3	Código Banco	Descrição	Tipo	Und	Quant.	Valor Unit	Total	
Composiçã o	102354 SINAPI	DESMONTE DE MATERIAL DE 3ª CATEGORIA (BLOCOS DE ROCHAS OU MATAÇOS), COM MARTELETE PNEUMÁTICO MANUAL - EXCLUSIVE CARGA E TRANSPORTE AF_03/2021	MOVT - MOVIMENTO DE TERRA	m³	1,0000000	155,72	155,72	
Composiçã o Auxiliar	5795 SINAPI	MARTELETE OU ROMPEDOR PNEUMÁTICO MANUAL, 28 KG, COM SILENCIADOR - CHP DIURNO. AF_07/2016	CHOR - CUSTOS HORÁRIOS DE MÁQUINAS E EQUIPAMENTOS	CHP	1,3422000	28,12	37,74	
Composiçã o Auxiliar	5952 SINAPI	MARTELETE OU ROMPEDOR PNEUMÁTICO MANUAL, 28 KG, COM SILENCIADOR - CHI DIURNO. AF_07/2016	CHOR - CUSTOS HORÁRIOS DE MÁQUINAS E EQUIPAMENTOS	CHI	1,1698000	26,20	30,64	
Composiçã o Auxiliar	5953 SINAPI	COMPRESSOR DE AR REBOCÁVEL, VAZÃO 189 PCM, PRESSÃO EFETIVA DE TRABALHO 102 PSI, MOTOR DIESEL, POTÊNCIA 63 CV - CHP DIURNO AF_08/2015	CHOR - CUSTOS HORÁRIOS DE MÁQUINAS E EQUIPAMENTOS	CHP	1,3422000	59,41	79,74	
Composiçã o Auxiliar	5954 SINAPI	COMPRESSOR DE AR REBOCÁVEL, VAZÃO 189 PCM, PRESSÃO EFETIVA DE TRABALHO 102 PSI, MOTOR DIESEL, POTÊNCIA 63 CV - CHI DIURNO. AF_08/2015	CHOR - CUSTOS HORÁRIOS DE MÁQUINAS E EQUIPAMENTOS	CHI	1,1698000	6,50	7,60	
			MO sem LS =>	25,78	LS =>	22,17	MO com LS =>	47,95
			Valor do BDI =>	34,25			Valor com BDI =>	189,97
3.4	Código Banco	Descrição	Tipo	Und	Quant.	Valor Unit	Total	
Composiçã o	100574 SINAPI	ESPALHAMENTO DE MATERIAL COM TRATOR DE ESTEIRAS. AF_11/2019	PAVI - PAVIMENTAÇÃO	m²	1,0000000	1,41	1,41	
Composiçã o Auxiliar	5851 SINAPI	TRATOR DE ESTEIRAS, POTÊNCIA 150 HP, PESO OPERACIONAL 16,7 T, COM RODA MOTRIZ ELEVADA E LÂMINA 3,18 M3 - CHP DIURNO. AF_08/2014	CHOR - CUSTOS HORÁRIOS DE MÁQUINAS E EQUIPAMENTOS	CHP	0,0030000	250,14	0,75	
Composiçã o Auxiliar	5853 SINAPI	TRATOR DE ESTEIRAS, POTÊNCIA 150 HP, PESO OPERACIONAL 16,7 T, COM RODA MOTRIZ ELEVADA E LÂMINA 3,18 M3 - CHI DIURNO. AF_08/2014	CHOR - CUSTOS HORÁRIOS DE MÁQUINAS E EQUIPAMENTOS	CHI	0,0068000	83,75	0,50	
Composiçã o Auxiliar	88316 SINAPI	SERVENTE COM ENCARGOS COMPLEMENTARES	SEDI - SERVIÇOS DIVERSOS	H	0,0090000	18,75	0,18	
			MO sem LS =>	0,15	LS =>	0,12	MO com LS =>	0,27
			Valor do BDI =>	0,31			Valor com BDI =>	1,72
4.1	Código Banco	Descrição	Tipo	Und	Quant.	Valor Unit	Total	
Composiçã o	2450 ORSE	Limpeza geral	Limpeza	m²	1,0000000	2,37	2,37	
Composiçã o Auxiliar	10549 ORSE	Encargos Complementares - Servente	Provisórios	h	0,1000000	3,72	0,37	
Insumo	00008111/SIN	Servente de obras (horista)	Mão de Obra	h	0,1000000	13,65	1,36	
Insumo	1997 ORSE	Sabão em pó	Material	kg	0,0050000	10,37	0,05	
Insumo	2414 ORSE	Vassoura piaçava	Material	un	0,0500000	11,80	0,59	
			MO sem LS =>	0,73	LS =>	0,63	MO com LS =>	1,36
			Valor do BDI =>	0,52			Valor com BDI =>	2,89
4.2	Código Banco	Descrição	Tipo	Und	Quant.	Valor Unit	Total	
Composiçã o	74053/001 SINAPI	ALVENARIA EM PEDRA RACHAO OU PEDRA DE MAO, ASSENTADA COM ARGAMASSA TRAÇO 1:3 (CIMENTO E AREIA)	PARE - PAREDES/PAINEIS	m³	1,0000000	588,40	588,40	
Composiçã o Auxiliar	88309 SINAPI	PEDREIRO COM ENCARGOS COMPLEMENTARES	SEDI - SERVIÇOS DIVERSOS	H	7,0000000	23,02	161,14	
Composiçã o Auxiliar	88316 SINAPI	SERVENTE COM ENCARGOS COMPLEMENTARES	SEDI - SERVIÇOS DIVERSOS	H	10,0000000	18,75	187,50	
Insumo	00000367 SINAPI	AREIA GROSSA - POSTO JAZIDA/FORNECEDOR (RETIRADO NA JAZIDA, SEM TRANSPORTE)	Material	m³	0,3365000	90,72	30,62	
Insumo	00001379 SINAPI	CIMENTO PORTLAND COMPOSTO CP II-32	Material	KG	67,4700000	0,69	46,55	
Insumo	00004730 SINAPI	PEDRA DE MÃO OU PEDRA RACHAO PARA ARRIMO/FUNDACAO (POSTO PEDREIRA/FORNECEDOR, SEM FRETE)	Material	m³	1,2000000	135,58	162,09	
			MO sem LS =>	129,42	LS =>	111,28	MO com LS =>	240,70
			Valor do BDI =>	129,44			Valor com BDI =>	717,84
4.3	Código Banco	Descrição	Tipo	Und	Quant.	Valor Unit	Total	
Composiçã o	102487 SINAPI	CONCRETO CICLÓPICO FCK = 15MPA, 30% PEDRA DE MÃO EM VOLUME REAL, INCLUSIVE LANÇAMENTO. AF_05/2021	FUES - FUNDAÇÕES E ESTRUTURAS	m³	1,0000000	561,11	561,11	
Composiçã o Auxiliar	88309 SINAPI	PEDREIRO COM ENCARGOS COMPLEMENTARES	SEDI - SERVIÇOS DIVERSOS	H	1,6702000	23,02	38,44	
Composiçã o Auxiliar	88316 SINAPI	SERVENTE COM ENCARGOS COMPLEMENTARES	SEDI - SERVIÇOS DIVERSOS	H	6,4684000	18,75	121,28	
Composiçã o Auxiliar	90586 SINAPI	VIBRADOR DE IMERSÃO, DIÂMETRO DE PONTEIRA 45MM, MOTOR ELÉTRICO TRIFÁSICO POTÊNCIA DE 2 CV - CHP DIURNO. AF_06/2015	CHOR - CUSTOS HORÁRIOS DE MÁQUINAS E EQUIPAMENTOS	CHP	0,2198000	1,25	0,27	
Composiçã o Auxiliar	90587 SINAPI	VIBRADOR DE IMERSÃO, DIÂMETRO DE PONTEIRA 45MM, MOTOR ELÉTRICO TRIFÁSICO POTÊNCIA DE 2 CV - CHI DIURNO. AF_06/2015	CHOR - CUSTOS HORÁRIOS DE MÁQUINAS E EQUIPAMENTOS	CHI	0,6377000	0,49	0,31	
Composiçã o Auxiliar	94963 SINAPI	CONCRETO FCK = 15MPA, TRAÇO 1:3,4:3,5 (EM MASSA SECA DE CIMENTO/ AREIA MÉDIA/ BRITA 1) - PREPARO MECÂNICO COM BETONEIRA 400 L. AF_05/2021	FUES - FUNDAÇÕES E ESTRUTURAS	m³	0,8050000	421,40	339,22	

PREFEITURA MUNICIPAL DE SANTANA DO SERIDÓ
 CNPJ: 08.088.247/0001-13



Composições Analíticas com Preço Unitário
 PROJETO PARA CONSTRUÇÃO DE UMA PASSAGEM MOLHADA NA COMUNIDADE DE
 TUIUIU

Bancos
 SINAPI - 04/2024 - Rio Grande do
 Norte
 SICRO3 - 01/2024 - Rio Grande
 do Norte
 ORSE - 03/2024 - Sergipe

B.D.I.
 22,0%

Encargos Sociais
 Desonerado:
 Horista: 85,98%
 Mensalista: 47,44%

Composições Analíticas com Preço Unitário

1.1		Código Banco	Descrição	Composições Principais		Und	Quant.	Valor Unit	Total
Insumo	00004730	SINAPI	PEDRA DE MAO OU PEDRA RACHAO PARA ARRIMO/FUNDAÇÃO (POSTO PEDREIRA/FORNECEDOR, SEM FRETE)	Tipo					
				Material		m²	0,4543000	135,58	61,59
				MO sem LS =>	81,36	LS =>	69,96	MO com LS =>	151,32
				Valor do BDI =>	123,44			Valor com BDI =>	684,55
4.5		Código Banco	Descrição	Tipo	Und	Quant.	Valor Unit	Total	
Composição	4011537	SICRO3	Serragem de juntas em pavimento de concreto, limpeza e enchimento com selante a frio		m	1,0000000	19,48	19,48	
A		Código Banco	Equipamentos	Quantidade	Utilização	Custo Operacional	Custo Horário		
Insumo	E9605	SICRO3	Caminhão tanque com capacidade de 6.000 l - 136 kW	1,0000000	Operativa 1,00 Improdutiva 0,00	260,3326 72,7369	260,3326		
Insumo	E9646	SICRO3	Compressor de ar portátil de 58,52 l/s (124 PCM) - 27 kW	1,0000000	0,10 0,90	48,0847 11,2365	14,7213		
Insumo	E9591	SICRO3	Serra para corte de concreto e asfalto - 10 kW	1,0000000	1,00 0,00	20,5453 1,8107	20,5453		
						Custo Horário de Equipamentos =>	295,5992		
B		Código Banco	Mão de Obra	Quantidade		Salário Hora	Custo Horário		
Insumo	P9821	SICRO3	Pedreiro	2,0000000		22,7406	45,4812		
Insumo	P9824	SICRO3	Servente	8,0000000		19,4172	155,3376		
						Custo Horário da Mão de Obra =>	200,8188		
						Adc.M.O. - Ferramentas (0,0%) =>	0,0000		
						Custo Horário de Execução =>	496,4180		
						Fator de Influencia da Chuva - FIC =>	0,0000		
						Custo do FIC =>	0,0000		
						Produção de Equipe =>	41,5000		
						Custo Unitário de Execução =>	11,9619		
C		Banco Código	Material	Quantidade	Unidade	Preço Unitário	Custo Horário		
Insumo	SICRO3	M1136	Cordão de polietileno expandido de baixa densidade - D = 10,0 mm	1,0000000	m	0,2650	0,2650		
Insumo	SICRO3	M1385	Disco de corte diamantado para concreto e asfalto - D = 350 mm	0,0066700	un	449,5070	2,9882		
Insumo	SICRO3	M2150	Selante elástico à base de poliuretano e asfalto	0,0792000	kg	53,7486	4,2560		
						Custo Total do Material =>	7,5201		
E		Banco Insumo	Tempos Fixos	Código	Quantidade	Unidade	Preço Unitário	Custo Horário	
Tempo Fixo	SICRO3	M2150	Carga, manobra e descarga de materiais diversos em caminhão carroceria de 15 t - carga e descarga manuais	5914855	0,0000800	t	33,2500	0,0027	
						Custo Total dos Tempos Fixos =>	0,0027		
F		Banco Insumo	Momento de Transporte	Quantidade	Unidade	Distância Média de Transporte (DMT)	Custo Horário		
Momento de Transporte	SICRO3	M2150	Selante elástico à base de poliuretano e asfalto - Caminhão carroceria com capacidade de 15 t - 188 kW	0,0000800	tkm	LN 5914449 RP 5914484 P 5914479 0,000 0,000 RS 1,13 RS 0,90 RS 0,74	0,0000		
						Custo total dos Momentos de Transportes =>	0,0000		
				MO sem LS =>	2,60	LS =>	2,24	MO com LS =>	4,84
				Valor do BDI =>	4,28			Valor com BDI =>	23,76
4.6		Código Banco	Descrição	Tipo	Und	Quant.	Valor Unit	Total	
Composição	114	ORSE	Forma plana para estruturas, em tábuas de pinho, 05 usos, inclusive escoramento	Formas	m²	1,0000000	83,50	83,50	
Composição Auxiliar	10549	ORSE	Encargos Complementares - Servente	Provisórios	h	1,3500000	3,72	5,02	
Composição Auxiliar	10551	ORSE	Encargos Complementares - Carpinteiro	Provisórios	h	1,3500000	3,62	4,88	
Insumo	00001213/SIN	ORSE	Carpinteiro de formas (horista)	Mão de Obra	h	1,3500000	18,21	24,58	
Insumo	00002692/SIN	ORSE	Desmoldante protetor para formas de madeira, de base oleosaemulsionada em aqua	Material	l	0,0150000	8,58	0,12	
Insumo	00004509/SIN	ORSE	Sarrafo *2,5 x 10* cm em pinus, mista ou equivalente da regio - bruta	Material	m	0,2000000	6,02	1,20	
Insumo	00005067/SIN	ORSE	Prego de aço polido com cabeça 16 x 24 (2 1/4 x 12)	Material	kg	0,3000000	16,16	5,44	
Insumo	00006111/SIN	ORSE	Servente de obras (horista)	Mão de Obra	h	1,3500000	13,85	18,42	
Insumo	00006189/SIN	ORSE	Tabua nao aparelhada *2,5 x 30* cm, em macaranduba/massaranduba, angelim ou equivalente da regio - bruta	Material	m	0,7300000	29,90	21,82	
Insumo	1569	ORSE	Madeira mista serrada (barrote) 6 x 6cm - 0,0030 m3/m (angelim, louro)	Material	m	0,3000000	6,75	2,02	
				MO sem LS =>	23,12	LS =>	19,88	MO com LS =>	43,00
				Valor do BDI =>	18,37			Valor com BDI =>	101,87
4.7		Código Banco	Descrição	Tipo	Und	Quant.	Valor Unit	Total	
Composição	5501880	SICRO3	Escavação, carga e transporte de material de 1ª categoria - DMT de 1.000 a 1.200 m - caminho de serviço em leito natural - com carregadeira e caminhão basculante de 14 m²		m²	1,0000000	11,79	11,79	
A		Código Banco	Equipamentos	Quantidade	Utilização	Custo Operacional	Custo Horário		
Insumo	E9667	SICRO3	Caminhão basculante com capacidade de 14 m³ - 188 kW	6,0000000	Operativa 0,84 Improdutiva 0,16	301,9468 92,8733	1.610,9702		
Insumo	E9511	SICRO3	Carregadeira de pneus com capacidade de 3,40 m³ - 195 kW	1,0000000	1,00 0,00	443,1698 211,5238	443,1698		
Insumo	E9541	SICRO3	Trator sobre esteiras com lâmina - 259 kW	1,0000000	1,00 0,00	771,4180 299,3234	771,4180		



Composições Analíticas com Preço Unitário
PROJETO PARA CONSTRUÇÃO DE UMA PASSAGEM MOLHADA NA COMUNIDADE DE
TUIUIU

Bancos
SINAPI - 04/2024 - Rio Grande do Norte
SICRO3 - 01/2024 - Rio Grande do Norte
ORSE - 03/2024 - Sergipe

B.D.I.
22,0%

Encargos Sociais
Desonerado:
Horista: 85,98%
Mensalista: 47,44%

Composições Analíticas com Preço Unitário

1.1	Código Banco	Descrição	Composições Principais	Und	Quant.	Valor Unit	Total	
B	Código Banco	Mão de Obra	Tipo				2.825,5580	
Insumo	P9824 SICRO3	Servente	Quantidade			Salário Hora	Custo Horário	
			1,0000000			19,4172	19,4172	
						Custo Horário da Mão de Obra =>	19,4172	
						Adc.M.O. - Ferramentas (0,0%) =>	0,0000	
						Custo Horário de Execução =>	2.844,9752	
						Fator de Influência da Chuva - FIC =>	0,0106	
						Custo do FIC =>	0,1236	
						Produção de Equipe =>	243,8200	
						Custo Unitário de Execução =>	11,6683	
			MO sem LS =>	0,04	LS =>	0,04	MO com LS =>	0,08
			Valor do BDI =>	2,59		Valor com BDI =>	14,36	
4.8	Código Banco	Descrição	Tipo	Und	Quant.	Valor Unit	Total	
Composição o	101767 SINAPI	EXECUÇÃO E COMPACTAÇÃO DE BASE E OU SUB BASE PARA PAVIMENTAÇÃO DE SOLOS ESTABILIZADOS GRANULOMETRICAMENTE COM MISTURA DE SOLOS EM PISTA - EXCLUSIVE SOLO, ESCAVAÇÃO, CARGA E TRANSPORTE. AF_11/2019	PAVI - PAVIMENTAÇÃO	m²	1,0000000	26,78	26,78	
Composição o Auxiliar	5901 SINAPI	CAMINHÃO PIPA 10.000 L TRUCADO, PESO BRUTO TOTAL 23.000 KG, CARGA ÚTIL MÁXIMA 15.935 KG, DISTÂNCIA ENTRE EIXOS 4,8 M, POTÊNCIA 230 CV, INCLUSIVE TANQUE DE AÇO PARA TRANSPORTE DE ÁGUA - CHP DIURNO. AF_08/2014	CHOR - CUSTOS HORÁRIOS DE MÁQUINAS E EQUIPAMENTOS	CHP	0,0042000	311,00	1,30	
Composição o Auxiliar	5903 SINAPI	CAMINHÃO PIPA 10.000 L TRUCADO, PESO BRUTO TOTAL 23.000 KG, CARGA ÚTIL MÁXIMA 15.935 KG, DISTÂNCIA ENTRE EIXOS 4,8 M, POTÊNCIA 230 CV, INCLUSIVE TANQUE DE AÇO PARA TRANSPORTE DE ÁGUA - CHI DIURNO. AF_08/2014	CHOR - CUSTOS HORÁRIOS DE MÁQUINAS E EQUIPAMENTOS	CHI	0,0458000	69,65	3,19	
Composição o Auxiliar	5921 SINAPI	GRADE DE DISCO REBOCÁVEL COM 20 DISCOS 24" X 6 MM COM PNEUS PARA TRANSPORTE - CHP DIURNO. AF_06/2014	CHOR - CUSTOS HORÁRIOS DE MÁQUINAS E EQUIPAMENTOS	CHP	0,0083000	4,94	0,04	
Composição o Auxiliar	5923 SINAPI	GRADE DE DISCO REBOCÁVEL COM 20 DISCOS 24" X 6 MM COM PNEUS PARA TRANSPORTE - CHI DIURNO. AF_08/2014	CHOR - CUSTOS HORÁRIOS DE MÁQUINAS E EQUIPAMENTOS	CHI	0,0417000	3,20	0,13	
Composição o Auxiliar	5932 SINAPI	MOTONIVELADORA POTÊNCIA BÁSICA LÍQUIDA (PRIMEIRA MARCHA) 125 HP, PESO BRUTO 13032 KG, LARGURA DA LÂMINA DE 3,7 M - CHP DIURNO. AF_06/2014	CHOR - CUSTOS HORÁRIOS DE MÁQUINAS E EQUIPAMENTOS	CHP	0,0077000	251,61	1,93	
Composição o Auxiliar	5934 SINAPI	MOTONIVELADORA POTÊNCIA BÁSICA LÍQUIDA (PRIMEIRA MARCHA) 125 HP, PESO BRUTO 13032 KG, LARGURA DA LÂMINA DE 3,7 M - CHI DIURNO. AF_08/2014	CHOR - CUSTOS HORÁRIOS DE MÁQUINAS E EQUIPAMENTOS	CHI	0,0424000	98,34	4,16	
Composição o Auxiliar	73436 SINAPI	ROLO COMPACTADOR VIBRATÓRIO PÉ DE CARNEIRO PARA SOLOS, POTÊNCIA 80 HP, PESO OPERACIONAL SEMCOM LASTRO 7,4 / 8,8 T, LARGURA DE TRABALHO 1,68 M - CHP DIURNO. AF_02/2016	CHOR - CUSTOS HORÁRIOS DE MÁQUINAS E EQUIPAMENTOS	CHP	0,0146000	161,18	2,35	
Composição o Auxiliar	88316 SINAPI	SERVENTE COM ENCARGOS COMPLEMENTARES	SEDI - SERVIÇOS DIVERSOS	H	0,2000000	18,75	3,75	
Composição o Auxiliar	89035 SINAPI	TRATOR DE PNEUS, POTÊNCIA 85 CV, TRACÇÃO 4X4, PESO COM LASTRO DE 4.675 KG - CHP DIURNO. AF_09/2014	CHOR - CUSTOS HORÁRIOS DE MÁQUINAS E EQUIPAMENTOS	CHP	0,0083000	121,82	1,01	
Composição o Auxiliar	89036 SINAPI	TRATOR DE PNEUS, POTÊNCIA 85 CV, TRACÇÃO 4X4, PESO COM LASTRO DE 4.675 KG - CHI DIURNO. AF_09/2014	CHOR - CUSTOS HORÁRIOS DE MÁQUINAS E EQUIPAMENTOS	CHI	0,0417000	40,93	1,70	
Composição o Auxiliar	93244 SINAPI	ROLO COMPACTADOR VIBRATÓRIO PÉ DE CARNEIRO PARA SOLOS, POTÊNCIA 80 HP, PESO OPERACIONAL SEMCOM LASTRO 7,4 / 8,8 T, LARGURA DE TRABALHO 1,68 M - CHI DIURNO. AF_02/2016	CHOR - CUSTOS HORÁRIOS DE MÁQUINAS E EQUIPAMENTOS	CHI	0,0354000	65,00	2,30	
Composição o Auxiliar	98463 SINAPI	ROLO COMPACTADOR DE PNEUS, ESTÁTICO, PRESSÃO VARIÁVEL, POTÊNCIA 110 HP, PESO SEMCOM LASTRO 10,8/27 T, LARGURA DE ROLAGEM 2,30 M - CHP DIURNO. AF_09/2017	CHOR - CUSTOS HORÁRIOS DE MÁQUINAS E EQUIPAMENTOS	CHP	0,0036000	215,52	0,81	
Composição o Auxiliar	98464 SINAPI	ROLO COMPACTADOR DE PNEUS, ESTÁTICO, PRESSÃO VARIÁVEL, POTÊNCIA 110 HP, PESO SEMCOM LASTRO 10,8/27 T, LARGURA DE ROLAGEM 2,30 M - CHI DIURNO. AF_09/2017	CHOR - CUSTOS HORÁRIOS DE MÁQUINAS E EQUIPAMENTOS	CHI	0,0462000	88,99	4,11	
			MO sem LS =>	4,30	LS =>	3,70	MO com LS =>	8,00
			Valor do BDI =>	5,69		Valor com BDI =>	32,67	
4.9	Código Banco	Descrição	Tipo	Und	Quant.	Valor Unit	Total	
Composição o	104737 SINAPI	REATERRO MANUAL DE VALAS, COM PLACA VIBRATÓRIA. AF_08/2023	MOVMT - MOVIMENTO DE TERRA	m²	1,0000000	19,14	19,14	
Composição o Auxiliar	5901 SINAPI	CAMINHÃO PIPA 10.000 L TRUCADO, PESO BRUTO TOTAL 23.000 KG, CARGA ÚTIL MÁXIMA 15.935 KG, DISTÂNCIA ENTRE EIXOS 4,8 M, POTÊNCIA 230 CV, INCLUSIVE TANQUE DE AÇO PARA TRANSPORTE DE ÁGUA - CHP DIURNO. AF_08/2014	CHOR - CUSTOS HORÁRIOS DE MÁQUINAS E EQUIPAMENTOS	CHP	0,0054000	311,00	1,67	
Composição o Auxiliar	5903 SINAPI	CAMINHÃO PIPA 10.000 L TRUCADO, PESO BRUTO TOTAL 23.000 KG, CARGA ÚTIL MÁXIMA 15.935 KG, DISTÂNCIA ENTRE EIXOS 4,8 M, POTÊNCIA 230 CV, INCLUSIVE TANQUE DE AÇO PARA TRANSPORTE DE ÁGUA - CHI DIURNO. AF_08/2014	CHOR - CUSTOS HORÁRIOS DE MÁQUINAS E EQUIPAMENTOS	CHI	0,0008000	69,65	0,04	
Composição o Auxiliar	88316 SINAPI	SERVENTE COM ENCARGOS COMPLEMENTARES	SEDI - SERVIÇOS DIVERSOS	H	0,8809000	18,75	16,51	
Composição o Auxiliar	91277 SINAPI	PLACA VIBRATÓRIA REVERSÍVEL COM MOTOR 4 TEMPOS A GASOLINA, FORÇA CENTRÍFUGA DE 25 KN (2500 KGF), POTÊNCIA 5,5 CV - CHP DIURNO. AF_08/2015	CHOR - CUSTOS HORÁRIOS DE MÁQUINAS E EQUIPAMENTOS	CHP	0,0942000	9,77	0,92	
			MO sem LS =>	5,95	LS =>	5,12	MO com LS =>	11,07
			Valor do BDI =>	4,21		Valor com BDI =>	23,35	
5.2	Código Banco	Descrição	Tipo	Und	Quant.	Valor Unit	Total	
Composição o	92611 SINAPI	ASSENTAMENTO DE TUBO DE CONCRETO PARA REDES COLETORAS DE ÁGUAS PLUVIAIS, DIÂMETRO DE 600 MM, JUNTA RÍGIDA, INSTALADO EM LOCAL COM BAIXO NÍVEL, DE INTERFERÊNCIAS (NÃO INCLUI FORNECIMENTO). AF_03/2024	ASTU - ASSENTAMENTO DE TUBOS E PECAS	M	1,0000000	49,82	49,82	

PREFEITURA MUNICIPAL DE SANTANA DO SERIDÓ

CNPJ: 08.088.247/0001-13



Composições Analíticas com Preço Unitário
PROJETO PARA CONSTRUÇÃO DE UMA PASSAGEM MOLHADA NA COMUNIDADE DE
TUIUIU

Bancos
SINAPI - 04/2024 - Rio Grande do
Norte
SICRO3 - 01/2024 - Rio Grande
do Norte
ORSE - 03/2024 - Sergipe

B.D.I.
22,0%
Encargos Sociais
Desonerado:
Horista: 85,98%
Mensalista: 47,44%

Composições Analíticas com Preço Unitário

		Composições Principais						
	Código Banco	Descrição	Tipo	Und	Quant.	Valor Unit	Total	
1.1	5631 SINAPI	ESCAVADEIRA HIDRÁULICA SOBRE ESTEIRAS, CAÇAMBA 0,80 M3, PESO OPERACIONAL 17 T, POTENCIA BRUTA 111 HP - CHP DIURNO. AF_06/2014	CHOR - CUSTOS HORÁRIOS DE MÁQUINAS E EQUIPAMENTOS	CHP	0,0743000	207,05	15,38	
Composição o Auxiliar	5632 SINAPI	ESCAVADEIRA HIDRÁULICA SOBRE ESTEIRAS, CAÇAMBA 0,80 M3, PESO OPERACIONAL 17 T, POTENCIA BRUTA 111 HP - CHI DIURNO. AF_06/2014	CHOR - CUSTOS HORÁRIOS DE MÁQUINAS E EQUIPAMENTOS	CHI	0,1442000	87,51	12,61	
Composição o Auxiliar	88246 SINAPI	ASSENTADOR DE TUBOS COM ENCARGOS COMPLEMENTARES	SEDI - SERVIÇOS DIVERSOS	H	0,3320000	19,92	6,61	
Composição o Auxiliar	88316 SINAPI	SERVEENTE COM ENCARGOS COMPLEMENTARES	SEDI - SERVIÇOS DIVERSOS	H	0,6640000	18,75	12,45	
Composição o Auxiliar	88629 SINAPI	ARGAMASSA TRAÇO 1:3 (EM VOLUME DE CIMENTO E AREIA MÉDIA ÚMIDA), PREPARO MANUAL. AF_08/2019	SEDI - SERVIÇOS DIVERSOS	m³	0,0047000	589,73	2,77	
			MO sem LS =>	10,33	LS =>	8,89	MO com LS =>	19,22
			Valor do BDI =>	10,96			Valor com BDI =>	60,78
5.3	73897 SINAPI	ENROCAMENTO MANUAL, SEM ARRUMACAO DO MATERIAL	DROP - DRENAGEM/OBRAS DE CONTENÇÃO / POCOS DE VISITA	m²	1,0000000	263,30	263,30	
Composição o Auxiliar	88242 SINAPI	AJUDANTE DE PEDREIRO COM ENCARGOS COMPLEMENTARES	SEDI - SERVIÇOS DIVERSOS	H	4,0000000	19,91	79,64	
Composição o Auxiliar	88309 SINAPI	PEDREIRO COM ENCARGOS COMPLEMENTARES	SEDI - SERVIÇOS DIVERSOS	H	1,5000000	23,02	34,53	
Composição o Auxiliar Insumo	00004730 SINAPI	PEDRA DE MAO OU PEDRA RACHAO PARA ARRIMO/FUNDACAO (POSTO PEDREIRA/FORNECEDOR, SEM FRETE)	Material	m³	1,1000000	135,58	149,13	
			MO sem LS =>	42,40	LS =>	36,46	MO com LS =>	78,86
			Valor do BDI =>	57,92			Valor com BDI =>	321,22
6.2	96355 SINAPI	EXECUÇÃO E COMPACTAÇÃO DE ATERRO COM SOLO PREDOMINANTEMENTE ARGILOSO - EXCLUSIVE SOLO, ESCAVAÇÃO, CARGA E TRANSPORTE. AF_11/2019	MOVT - MOVIMENTO DE TERRA	m²	1,0000000	11,19	11,19	
Composição o Auxiliar	5901 SINAPI	CAMINHÃO PIPA 10.000 L TRUCADO, PESO BRUTO TOTAL 23.000 KG, CARGA ÚTIL MÁXIMA 15.935 KG, DISTÂNCIA ENTRE EIXOS 4,8 M, POTÊNCIA 230 CV, INCLUSIVE TANQUE DE AÇO PARA TRANSPORTE DE ÁGUA - CHP DIURNO. AF_06/2014	CHOR - CUSTOS HORÁRIOS DE MÁQUINAS E EQUIPAMENTOS	CHP	0,0040000	311,00	1,24	
Composição o Auxiliar	5903 SINAPI	CAMINHÃO PIPA 10.000 L TRUCADO, PESO BRUTO TOTAL 23.000 KG, CARGA ÚTIL MÁXIMA 15.935 KG, DISTÂNCIA ENTRE EIXOS 4,8 M, POTÊNCIA 230 CV, INCLUSIVE TANQUE DE AÇO PARA TRANSPORTE DE ÁGUA - CHI DIURNO. AF_06/2014	CHOR - CUSTOS HORÁRIOS DE MÁQUINAS E EQUIPAMENTOS	CHI	0,0300000	69,85	2,09	
Composição o Auxiliar	5932 SINAPI	MOTONIVELADORA POTÊNCIA BÁSICA LÍQUIDA (PRIMEIRA MARCHA) 125 HP, PESO BRUTO 13032 KG, LARGURA DA LÂMINA DE 3,7 M - CHP DIURNO. AF_06/2014	CHOR - CUSTOS HORÁRIOS DE MÁQUINAS E EQUIPAMENTOS	CHP	0,0060000	251,61	1,50	
Composição o Auxiliar	5934 SINAPI	MOTONIVELADORA POTÊNCIA BÁSICA LÍQUIDA (PRIMEIRA MARCHA) 125 HP, PESO BRUTO 13032 KG, LARGURA DA LÂMINA DE 3,7 M - CHI DIURNO. AF_06/2014	CHOR - CUSTOS HORÁRIOS DE MÁQUINAS E EQUIPAMENTOS	CHI	0,0270000	98,34	2,65	
Composição o Auxiliar	73438 SINAPI	ROLO COMPACTADOR VIBRATÓRIO PÉ DE CARNEIRO PARA SOLOS, POTÊNCIA 80 HP, PESO OPERACIONAL SEM/COM LASTRO 7,4 / 8,8 T, LARGURA DE TRABALHO 1,68 M - CHP DIURNO. AF_02/2016	CHOR - CUSTOS HORÁRIOS DE MÁQUINAS E EQUIPAMENTOS	CHP	0,0100000	181,18	1,01	
Composição o Auxiliar	88316 SINAPI	SERVEENTE COM ENCARGOS COMPLEMENTARES	SEDI - SERVIÇOS DIVERSOS	H	0,0330000	18,75	0,61	
Composição o Auxiliar	93244 SINAPI	ROLO COMPACTADOR VIBRATÓRIO PÉ DE CARNEIRO PARA SOLOS, POTÊNCIA 80 HP, PESO OPERACIONAL SEM/COM LASTRO 7,4 / 8,8 T, LARGURA DE TRABALHO 1,68 M - CHI DIURNO. AF_02/2016	CHOR - CUSTOS HORÁRIOS DE MÁQUINAS E EQUIPAMENTOS	CHI	0,0230000	65,00	1,49	
			MO sem LS =>	1,51	LS =>	1,29	MO com LS =>	2,80
			Valor do BDI =>	2,46			Valor com BDI =>	13,65
7.1	5213367 SICRO3	Balizador de concreto - areia extraída e brita produzida - fornecimento e implantação		un	1,0000000	17,48	17,48	
			Custo Horário de Execução =>				0,0000	
			Fator de Influência da Chuva - FIC =>				0,0000	
			Custo do FIC =>				0,0000	
			Produção de Equipe =>				1,0000	
			Custo Unitário de Execução =>				0,0000	
D	SICRO3 4805755	Atividades Auxiliares	Apiloamento manual	Quantidade	Unidade	Preço Unitário	Custo Horário	
Atividade Auxiliar				0,0017700	m²	29,1300	0,0516	
Atividade Auxiliar	SICRO3 1106058	Concreto magro - confecção em betoneira e lançamento manual - areia extraída e brita produzida		0,0039300	m³	291,9200	1,1472	
Atividade Auxiliar	SICRO3 4805750	Escavação manual em material de 1ª categoria na profundidade de até 1 m		0,0070800	m³	39,2500	0,2779	
Atividade Auxiliar	SICRO3 5216115	Fabricação de balizador de concreto - seção circular de 10 cm - areia extraída e brita produzida		1,0000000	un	15,3300	15,3300	
			Custo Total das Atividades =>				16,8067	
E	SICRO3 5216115	Tempos Fixos	Carga, manobra e descarga de materiais diversos em caminhão carroceria de 15 t - carga e descarga manuais	Código	Quantidade	Unidade	Preço Unitário	Custo Horário
Tempo Fixo				5914655	0,0196300	t	33,2500	0,6527
			Custo Total dos Tempos Fixos =>				0,6527	
F	SICRO3 5216115	Momento de Transporte	Fabricação de balizador de concreto - seção circular de 10 cm - areia extraída e brita produzida - Caminhão carroceria com capacidade de 15 t - 188 kW	Quantidade	Unidade	Distância Média de Transporte (DMT)	Custo Horário	
Momento de Transporte				0,0196300	lkm	LN 5914449 RP 5914464 P 5914478 0,000 0,000 R\$ 1,13 R\$ 0,90 R\$ 0,74	0,0000	
			Custo total dos Momentos de Transportes =>				0,0000	
			MO sem LS =>	3,38	LS =>	2,90	MO com LS =>	6,28

PREFEITURA MUNICIPAL DE SANTANA DO SERIDÓ
CNPJ: 08.088.247/0001-13



Composições Analíticas com Preço Unitário
PROJETO PARA CONSTRUÇÃO DE UMA PASSAGEM MOLHADA NA COMUNIDADE DE
TUIUIU

Bancos
SINAPI - 04/2024 - Rio Grande do
Norte
SICRO3 - 01/2024 - Rio Grande
do Norte
ORSE - 03/2024 - Sergipe

B.D.I.
22,0%

Encargos Sociais
Desonerado:
Horista: 85,98%
Mensalista: 47,44%

Composições Analíticas com Preço Unitário

1.1		Composições Principais						
Código Banco	Descrição	Tipo	Und	Quant.	Valor Unit	Total		
						Valor do BDI =>	21,30	
						Valor com BDI =>	4,23	
7.2	Código Banco	Descrição	Tipo	Und	Quant.	Valor Unit	Total	
Composição	9537 SINAPI	LIMPEZA FINAL DA OBRA	SEDI - SERVIÇOS DIVERSOS	m²	1,0000000	3,47	3,47	
Composição	88316 SINAPI	SERVEANTE COM ENCARGOS COMPLEMENTARES	SEDI - SERVIÇOS DIVERSOS	H	0,1400000	18,75	2,62	
Composição	00000003 SINAPI	ACIDO CLORIDRICO / ACIDO MURIATICO, DILUICAO 10% A 12% PARA USO EM LIMPEZA	Material	L	0,0500000	17,15	0,85	
Auxiliar						MO sem LS =>	1,74	
Insumo						0,94	0,80	
						LS =>	MO com LS =>	
						0,76	4,23	

		Composições Auxiliares						
Código Banco	Descrição	Tipo	Und	Quant.	Valor Unit	Total		
Composição	88242 SINAPI	AJUDANTE DE PEDREIRO COM ENCARGOS COMPLEMENTARES	SEDI - SERVIÇOS DIVERSOS	H	1,0000000	19,91	19,91	
Composição	95312 SINAPI	CURSO DE CAPACITAÇÃO PARA AJUDANTE DE PEDREIRO (ENCARGOS COMPLEMENTARES) - HORISTA	SEDI - SERVIÇOS DIVERSOS	H	1,0000000	0,22	0,22	
Auxiliar	00006127 SINAPI	AUXILIAR DE PEDREIRO (HORISTA)	Mão de Obra	H	1,0000000	13,27	13,27	
Insumo	00037370 SINAPI	ALIMENTACAO - HORISTA (COLETADO CAIXA - ENCARGOS COMPLEMENTARES)	Material	H	1,0000000	2,40	2,40	
Insumo	00037371 SINAPI	TRANSPORTE - HORISTA (COLETADO CAIXA - ENCARGOS COMPLEMENTARES)	Material	H	1,0000000	0,58	0,58	
Insumo	00037372 SINAPI	EXAMES - HORISTA (COLETADO CAIXA - ENCARGOS COMPLEMENTARES)	Material	H	1,0000000	1,34	1,34	
Insumo	00037373 SINAPI	SEGURO - HORISTA (COLETADO CAIXA - ENCARGOS COMPLEMENTARES)	Material	H	1,0000000	0,04	0,04	
Insumo	00043465 SINAPI	FERRAMENTAS - FAMILIA PEDREIRO - HORISTA (ENCARGOS COMPLEMENTARES - COLETADO CAIXA)	Material	H	1,0000000	0,82	0,82	
Insumo	00043489 SINAPI	EPI - FAMILIA PEDREIRO - HORISTA (ENCARGOS COMPLEMENTARES - COLETADO CAIXA)	Material	H	1,0000000	1,24	1,24	
						MO sem LS =>	13,49	
						7,25	6,24	
						LS =>	MO com LS =>	
						4,38	24,29	

Código Banco	Descrição	Tipo	Und	Quant.	Valor Unit	Total	
Composição	87367 SINAPI	ARGAMASSA TRAÇO 1:1:8 (EM VOLUME DE CIMENTO, CAL E AREIA MÉDIA ÚMIDA) PARA EMBOÇO/MASSA ÚNICA/ASSENTAMENTO DE ALVENARIA DE VEDAÇÃO, PREPARO MANUAL. AF_08/2019	SEDI - SERVIÇOS DIVERSOS	m³	1,0000000	551,00	551,00
Composição	88316 SINAPI	SERVEANTE COM ENCARGOS COMPLEMENTARES	SEDI - SERVIÇOS DIVERSOS	H	11,2300000	18,75	210,66
Auxiliar	00000370 SINAPI	AREIA MEDIA - POSTO JAZIDA/FORNECEDOR (RETIRADO NA JAZIDA, SEM TRANSPORTE)	Material	m³	1,1600000	89,55	103,87
Insumo	00001106 SINAPI	CAL HIDRATADA CH-I PARA ARGAMASSAS	Material	KG	116,4000000	0,48	55,87
Insumo	00001379 SINAPI	CIMENTO PORTLAND COMPOSTO CP II-32	Material	KG	261,8900000	0,69	180,70
						MO sem LS =>	139,81
						75,17	64,64
						LS =>	MO com LS =>
						121,22	672,22

Código Banco	Descrição	Tipo	Und	Quant.	Valor Unit	Total	
Composição	88629 SINAPI	ARGAMASSA TRAÇO 1:3 (EM VOLUME DE CIMENTO E AREIA MÉDIA ÚMIDA), PREPARO MANUAL. AF_08/2019	SEDI - SERVIÇOS DIVERSOS	m³	1,0000000	589,73	589,73
Composição	88316 SINAPI	SERVEANTE COM ENCARGOS COMPLEMENTARES	SEDI - SERVIÇOS DIVERSOS	H	8,5700000	18,75	160,68
Auxiliar	00000370 SINAPI	AREIA MEDIA - POSTO JAZIDA/FORNECEDOR (RETIRADO NA JAZIDA, SEM TRANSPORTE)	Material	m³	1,0700000	89,55	95,81
Insumo	00001379 SINAPI	CIMENTO PORTLAND COMPOSTO CP II-32	Material	KG	482,9600000	0,69	333,24
						MO sem LS =>	106,69
						57,37	49,32
						LS =>	MO com LS =>
						129,74	719,47

Código Banco	Descrição	Tipo	Und	Quant.	Valor Unit	Total	
Composição	88246 SINAPI	ASSENTADOR DE TUBOS COM ENCARGOS COMPLEMENTARES	SEDI - SERVIÇOS DIVERSOS	H	1,0000000	19,92	19,92
Composição	95315 SINAPI	CURSO DE CAPACITAÇÃO PARA ASSENTADOR DE TUBOS (ENCARGOS COMPLEMENTARES) - HORISTA	SEDI - SERVIÇOS DIVERSOS	H	1,0000000	0,24	0,24
Auxiliar	00037370 SINAPI	ALIMENTACAO - HORISTA (COLETADO CAIXA - ENCARGOS COMPLEMENTARES)	Material	H	1,0000000	2,40	2,40
Insumo	00037371 SINAPI	TRANSPORTE - HORISTA (COLETADO CAIXA - ENCARGOS COMPLEMENTARES)	Material	H	1,0000000	0,58	0,58
Insumo	00037372 SINAPI	EXAMES - HORISTA (COLETADO CAIXA - ENCARGOS COMPLEMENTARES)	Material	H	1,0000000	1,34	1,34
Insumo	00037373 SINAPI	SEGURO - HORISTA (COLETADO CAIXA - ENCARGOS COMPLEMENTARES)	Material	H	1,0000000	0,04	0,04
Insumo	00040331 SINAPI	ASSENTADOR DE MANILHAS (HORISTA)	Mão de Obra	H	1,0000000	14,45	14,45
Insumo	00043464 SINAPI	FERRAMENTAS - FAMILIA OPERADOR ESCAVADEIRA - HORISTA (ENCARGOS COMPLEMENTARES - COLETADO CAIXA)	Material	H	1,0000000	0,01	0,01
Insumo	00043488 SINAPI	EPI - FAMILIA OPERADOR ESCAVADEIRA - HORISTA (ENCARGOS COMPLEMENTARES - COLETADO CAIXA)	Material	H	1,0000000	0,86	0,86
						MO sem LS =>	14,69
						7,90	6,79
						LS =>	MO com LS =>
						4,38	24,30

Código Banco	Descrição	Tipo	Und	Quant.	Valor Unit	Total	
Composição	100578 SINAPI	ASSENTAMENTO DE POSTE DE CONCRETO COM COMPRIMENTO NOMINAL DE 9 M, CARGA NOMINAL MENOR OU IGUAL A 1000 DAN, ENGASTAMENTO SIMPLES COM 1,5 M DE SOLO (NÃO INCLUI FORNECIMENTO), AF_11/2019	INEL - INSTALAÇÃO ELÉTRICA/ELETRIFICAÇÃO E ILUMINAÇÃO EXTERNA	UN	1,0000000	459,14	459,14
Composição	5928 SINAPI	GUINDAUTO HIDRÁULICO, CAPACIDADE MÁXIMA DE CARGA 6200 KG, MOMENTO MÁXIMO DE CARGA 11,7 TM, ALCANCE MÁXIMO HORIZONTAL 9,70 M, INCLUSIVE CAMINHÃO TOCO PBT 16.000 KG, POTÊNCIA DE 189 CV - CHP DIURNO. AF_06/2014	CHOR - CUSTOS HORÁRIOS DE MÁQUINAS E EQUIPAMENTOS	CHP	0,0770000	270,67	20,84

PREFEITURA MUNICIPAL DE SANTANA DO SERIDÓ

CNPJ: 08.088.247/0001-13



Composições Analíticas com Preço Unitário
PROJETO PARA CONSTRUÇÃO DE UMA PASSAGEM MOLHADA NA COMUNIDADE DE
TUIUIU

Bancos
SINAPI - 04/2024 - Rio Grande do Norte
SICRO3 - 01/2024 - Rio Grande do Norte
ORSE - 03/2024 - Sergipe

B.D.I.
22,0%
Encargos Sociais
Desonerado:
Horista: 85,98%
Mensalista: 47,44%

Composições Analíticas com Preço Unitário

		Composições Principais						
1.1	Código Banco	Descrição	Tipo	Und	Quant.	Valor Unit	Total	
Composição o	88247 SINAPI	AUXILIAR DE ELETRICISTA COM ENCARGOS COMPLEMENTARES	SEDI - SERVIÇOS DIVERSOS	H	1,2330000	20,25	24,98	
Composição o Auxiliar	88264 SINAPI	ELETRICISTA COM ENCARGOS COMPLEMENTARES	SEDI - SERVIÇOS DIVERSOS	H	4,0080000	25,84	103,56	
Composição o Auxiliar	00000663 SINAPI	CABO DE COBRE NU 35 MM2 MEIO-DURO	Material	M	9,0000000	34,42	309,78	
Insumo			MO sem LS =>	51,98	LS =>	44,69	MO com LS =>	96,67
			Valor do BDI =>	101,01		Valor com BDI =>	560,15	
Composição o	88247 SINAPI	AUXILIAR DE ELETRICISTA COM ENCARGOS COMPLEMENTARES	SEDI - SERVIÇOS DIVERSOS	H	1,0000000	20,25	20,25	
Composição o Auxiliar	95316 SINAPI	CURSO DE CAPACITAÇÃO PARA AUXILIAR DE ELETRICISTA (ENCARGOS COMPLEMENTARES) - HORISTA	SEDI - SERVIÇOS DIVERSOS	H	1,0000000	0,57	0,57	
Insumo	00000247 SINAPI	AJUDANTE DE ELETRICISTA (HORISTA)	Mão de Obra	H	1,0000000	13,27	13,27	
Insumo	00037370 SINAPI	ALIMENTAÇÃO - HORISTA (COLETADO CAIXA - ENCARGOS COMPLEMENTARES)	Material	H	1,0000000	2,40	2,40	
Insumo	00037371 SINAPI	TRANSPORTE - HORISTA (COLETADO CAIXA - ENCARGOS COMPLEMENTARES)	Material	H	1,0000000	0,58	0,58	
Insumo	00037372 SINAPI	EXAMES - HORISTA (COLETADO CAIXA - ENCARGOS COMPLEMENTARES)	Material	H	1,0000000	1,34	1,34	
Insumo	00037373 SINAPI	SEGURO - HORISTA (COLETADO CAIXA - ENCARGOS COMPLEMENTARES)	Material	H	1,0000000	0,04	0,04	
Insumo	00043460 SINAPI	FERRAMENTAS - FAMÍLIA ELETRICISTA - HORISTA (ENCARGOS COMPLEMENTARES - COLETADO CAIXA)	Material	H	1,0000000	0,85	0,85	
Insumo	00043484 SINAPI	EPI - FAMÍLIA ELETRICISTA - HORISTA (ENCARGOS COMPLEMENTARES - COLETADO CAIXA)	Material	H	1,0000000	1,20	1,20	
			MO sem LS =>	7,44	LS =>	6,40	MO com LS =>	13,84
			Valor do BDI =>	4,45		Valor com BDI =>	24,70	
Composição o	4805755 SICRO3	Aplicamento manual		Und	Quant.	Valor Unit	Total	
B				m²	1,0000000	29,13	29,13	
Insumo	P9824 SICRO3	Mão de Obra	Quantidade			Salário Hora	Custo Horário	
		Servente	1,0000000			19,4172	19,4172	
						Custo Horário da Mão de Obra =>	19,4172	
						Adc.M.O. - Ferramentas (0,0%) =>	0,0000	
						Custo Horário de Execução =>	19,4172	
						Fator de Influência da Chuva - FIC =>	0,0000	
						Custo do FIC =>	0,0000	
						Produção de Equipe =>	0,6667	
						Custo Unitário de Execução =>	29,1257	
			MO sem LS =>	15,56	LS =>	13,47	MO com LS =>	29,13
			Valor do BDI =>	6,40		Valor com BDI =>	35,53	
Composição o	4816020 SICRO3	Areia extraída com draga de sucção tipo bomba		Und	Quant.	Valor Unit	Total	
A				m³	1,0000000	11,18	11,18	
Insumo	E9584 SICRO3	Equipamentos	Quantidade	Utilização		Custo Operacional	Custo Horário	
		Carregadeira de pneus com capacidade de 1,72 m³ - 113 kW	1,0000000	Operativa 0,19 Improdutiva 0,81		195,3549 83,8862	113,1734	
Insumo	E9609 SICRO3	Draga de sucção para extração de areia com tubo de descarga de 150 mm - 100 kW	1,0000000	1,00 0,00		140,7444 44,4232	140,7444	
						Custo Horário de Equipamentos =>	253,9178	
B			Quantidade			Salário Hora	Custo Horário	
Insumo	P9824 SICRO3	Mão de Obra	4,0000000			19,4172	77,6688	
						Custo Horário da Mão de Obra =>	77,6688	
						Adc.M.O. - Ferramentas (0,0%) =>	0,0000	
						Custo Horário de Execução =>	331,5866	
						Fator de Influência da Chuva - FIC =>	0,0106	
						Custo do FIC =>	0,1171	
						Produção de Equipe =>	30,0000	
						Custo Unitário de Execução =>	11,0529	
C			Quantidade	Unidade		Preço Unitário	Custo Horário	
Insumo	SICRO3 M0067	Material	0,0000600	m		160,6285	0,0108	
						Custo Total do Material =>	0,0108	
			MO sem LS =>	1,39	LS =>	1,20	MO com LS =>	2,59
			Valor do BDI =>	2,45		Valor com BDI =>	13,63	
Composição o	0407820 SICRO3	Armação em aço CA-60 - fornecimento, preparo e colocação		Und	Quant.	Valor Unit	Total	
B				kg	1,0000000	13,16	13,16	
Insumo	P9801 SICRO3	Mão de Obra	Quantidade			Salário Hora	Custo Horário	
		Ajudante	0,0800000			19,7236	1,5778	
Insumo	P9805 SICRO3	Armador	0,0800000			27,2710	2,1817	
						Custo Horário da Mão de Obra =>	3,7596	
						Adc.M.O. - Ferramentas (0,0%) =>	0,0000	
						Custo Horário de Execução =>	3,7596	

PREFEITURA MUNICIPAL DE SANTANA DO SERIDÓ

CNPJ: 08.088.247/0001-13



Composições Analíticas com Preço Unitário
PROJETO PARA CONSTRUÇÃO DE UMA PASSAGEM MOLHADA NA COMUNIDADE DE TUIUIU

Bancos
SINAPI - 04/2024 - Rio Grande do Norte
SICRO3 - 01/2024 - Rio Grande do Norte
ORSE - 03/2024 - Sergipe

B.D.I.
22,0%

Encargos Sociais
Desonerado:
Horista: 85,98%
Mensalista: 47,44%

Composições Analíticas com Preço Unitário

1.1	Código Banco	Descrição	Composições Principais		Und	Quant.	Valor Unit	Total
			Tipo					
								Fator de Influencia da Chuva - FIC => 0,0000
								Custo do FIC => 0,0000
								Produção de Equipe => 1,0000
								Custo Unitário de Execução => 3,7596
C	Banco Código	Material	Quantidade	Unidade		Preço Unitário	Custo Horário	
Insumo	SICRO3 M0014	Aço CA 60	1,1000000	kg		8,3565	9,1922	
Insumo	SICRO3 M0075	Arame liso recozido em aço-carbono - D = 1,24 mm (18 BWG)	0,0150000	kg		11,5000	0,1725	
								Custo Total do Material => 9,3647
E	Banco Insumo	Tempos Fixos	Código	Quantidade	Unidade	Preço Unitário	Custo Horário	
Tempo Fixo	SICRO3 M0014	Carga, manobra e descarga de materiais diversos em caminhão carroceria de 15 t - carga e descarga manuais	5914655	0,0011000	t	33,2500	0,0366	
Tempo Fixo	SICRO3 M0075	Carga, manobra e descarga de materiais diversos em caminhão carroceria de 15 t - carga e descarga manuais	5914655	0,0000200	t	33,2500	0,0007	
								Custo Total dos Tempos Fixos => 0,0373
F	Banco Insumo	Momento de Transporte	Quantidade	Unidade	Distância Média de Transporte (DMT)			Custo Horário
					LN	RP	P	
Momento de Transporte	SICRO3 M0014	Aço CA 60 - Caminhão carroceria com capacidade de 15 t - 188 kW	0,0011000	tkm	5914449 0,000 R\$ 1,13	5914464 0,000 R\$ 0,90	5914479 0,000 R\$ 0,74	0,0000
Momento de Transporte	SICRO3 M0075	Arame liso recozido em aço-carbono - D = 1,24 mm (18 BWG) - Caminhão carroceria com capacidade de 15 t - 188 kW	0,0000200	tkm	5914449 0,000 R\$ 1,13	5914464 0,000 R\$ 0,90	5914479 0,000 R\$ 0,74	0,0000
								Custo total dos Momentos de Transportes => 0,0000
					MO sem LS =>	2,03	LS =>	1,74
								MO com LS => 3,77
					Valor do BDI =>	2,89		Valor com BDI => 16,05
Composição o	Código Banco	Descrição	Tipo	Und	Quant.	Valor Unit	Total	
	88831 SINAPI	BETONEIRA CAPACIDADE NOMINAL DE 400 L, CAPACIDADE DE MISTURA 280 L, MOTOR ELÉTRICO TRIFÁSICO POTÊNCIA DE 2 CV, SEM CARREGADOR - CHI DIURNO. AF_05/2023	CHOR - CUSTOS HORÁRIOS DE MÁQUINAS E EQUIPAMENTOS	CHI	1,0000000	0,34	0,34	
Composição o Auxiliar	88826 SINAPI	BETONEIRA CAPACIDADE NOMINAL DE 400 L, CAPACIDADE DE MISTURA 280 L, MOTOR ELÉTRICO TRIFÁSICO POTÊNCIA DE 2 CV, SEM CARREGADOR - DEPRECIÇÃO. AF_05/2023	CHOR - CUSTOS HORÁRIOS DE MÁQUINAS E EQUIPAMENTOS	H	1,0000000	0,28	0,28	
Composição o Auxiliar	88827 SINAPI	BETONEIRA CAPACIDADE NOMINAL DE 400 L, CAPACIDADE DE MISTURA 280 L, MOTOR ELÉTRICO TRIFÁSICO POTÊNCIA DE 2 CV, SEM CARREGADOR - JURUS. AF_05/2023	CHOR - CUSTOS HORÁRIOS DE MÁQUINAS E EQUIPAMENTOS	H	1,0000000	0,06	0,06	
					MO sem LS =>	0,00	LS =>	0,00
								MO com LS => 0,00
					Valor do BDI =>	0,07		Valor com BDI => 0,41
Composição o	88830 SINAPI	BETONEIRA CAPACIDADE NOMINAL DE 400 L, CAPACIDADE DE MISTURA 280 L, MOTOR ELÉTRICO TRIFÁSICO POTÊNCIA DE 2 CV, SEM CARREGADOR - CHP DIURNO. AF_05/2023	CHOR - CUSTOS HORÁRIOS DE MÁQUINAS E EQUIPAMENTOS	CHP	1,0000000	1,73	1,73	
Composição o Auxiliar	88826 SINAPI	BETONEIRA CAPACIDADE NOMINAL DE 400 L, CAPACIDADE DE MISTURA 280 L, MOTOR ELÉTRICO TRIFÁSICO POTÊNCIA DE 2 CV, SEM CARREGADOR - DEPRECIÇÃO. AF_05/2023	CHOR - CUSTOS HORÁRIOS DE MÁQUINAS E EQUIPAMENTOS	H	1,0000000	0,28	0,28	
Composição o Auxiliar	88827 SINAPI	BETONEIRA CAPACIDADE NOMINAL DE 400 L, CAPACIDADE DE MISTURA 280 L, MOTOR ELÉTRICO TRIFÁSICO POTÊNCIA DE 2 CV, SEM CARREGADOR - JURUS. AF_05/2023	CHOR - CUSTOS HORÁRIOS DE MÁQUINAS E EQUIPAMENTOS	H	1,0000000	0,06	0,06	
Composição o Auxiliar	88828 SINAPI	BETONEIRA CAPACIDADE NOMINAL DE 400 L, CAPACIDADE DE MISTURA 280 L, MOTOR ELÉTRICO TRIFÁSICO POTÊNCIA DE 2 CV, SEM CARREGADOR - MANUTENÇÃO. AF_05/2023	CHOR - CUSTOS HORÁRIOS DE MÁQUINAS E EQUIPAMENTOS	H	1,0000000	0,32	0,32	
Composição o Auxiliar	88829 SINAPI	BETONEIRA CAPACIDADE NOMINAL DE 400 L, CAPACIDADE DE MISTURA 280 L, MOTOR ELÉTRICO TRIFÁSICO POTÊNCIA DE 2 CV, SEM CARREGADOR - MATERIAIS NA OPERAÇÃO. AF_05/2023	CHOR - CUSTOS HORÁRIOS DE MÁQUINAS E EQUIPAMENTOS	H	1,0000000	1,07	1,07	
					MO sem LS =>	0,00	LS =>	0,00
								MO com LS => 0,00
					Valor do BDI =>	0,38		Valor com BDI => 2,11
Composição o	88826 SINAPI	BETONEIRA CAPACIDADE NOMINAL DE 400 L, CAPACIDADE DE MISTURA 280 L, MOTOR ELÉTRICO TRIFÁSICO POTÊNCIA DE 2 CV, SEM CARREGADOR - DEPRECIÇÃO. AF_05/2023	CHOR - CUSTOS HORÁRIOS DE MÁQUINAS E EQUIPAMENTOS	H	1,0000000	0,28	0,28	
Insumo	00010535 SINAPI	BETONEIRA CAPACIDADE NOMINAL 400 L, CAPACIDADE DE MISTURA 280 L, MOTOR ELÉTRICO TRIFÁSICO 220/380 V POTENCIA 2 CV, SEM CARREGADOR	Equipamento para Aquisição Permanente	UN	0,0000600	4,691,00	0,28	
					MO sem LS =>	0,00	LS =>	0,00
								MO com LS => 0,00
					Valor do BDI =>	0,06		Valor com BDI => 0,34
Composição o	88827 SINAPI	BETONEIRA CAPACIDADE NOMINAL DE 400 L, CAPACIDADE DE MISTURA 280 L, MOTOR ELÉTRICO TRIFÁSICO POTÊNCIA DE 2 CV, SEM CARREGADOR - JURUS. AF_05/2023	CHOR - CUSTOS HORÁRIOS DE MÁQUINAS E EQUIPAMENTOS	H	1,0000000	0,06	0,06	
Insumo	00010535 SINAPI	BETONEIRA CAPACIDADE NOMINAL 400 L, CAPACIDADE DE MISTURA 280 L, MOTOR ELÉTRICO TRIFÁSICO 220/380 V POTENCIA 2 CV, SEM CARREGADOR	Equipamento para Aquisição Permanente	UN	0,0000148	4,691,00	0,06	
					MO sem LS =>	0,00	LS =>	0,00
								MO com LS => 0,00
					Valor do BDI =>	0,01		Valor com BDI => 0,07

PREFEITURA MUNICIPAL DE SANTANA DO SERIDÓ
CNPJ: 08.088.247/0001-13



Composições Analíticas com Preço Unitário
PROJETO PARA CONSTRUÇÃO DE UMA PASSAGEM MOLHADA NA COMUNIDADE DE TUIUIU

Bancos
SINAPI - 04/2024 - Rio Grande do Norte
SICRO3 - 01/2024 - Rio Grande do Norte
ORSE - 03/2024 - Sergipe

B.D.I.
22,0%

Encargos Sociais
Desonerado:
Horista: 85,98%
Mensalista: 47,44%

Composições Analíticas com Preço Unitário

		Composições Principais				Und	Quant.	Valor Unit	Total
1.1	Código Banco	Descrição	Tipo	Und	Quant.	Valor Unit	Valor Unit	Total	
Composição	88828 SINAPI	BETONEIRA CAPACIDADE NOMINAL DE 400 L, CAPACIDADE DE MISTURA 280 L, MOTOR ELÉTRICO TRIFÁSICO POTÊNCIA DE 2 CV, SEM CARREGADOR - MANUTENÇÃO. AF_05/2023	CHOR - CUSTOS HORÁRIOS DE MÁQUINAS E EQUIPAMENTOS	H	1,0000000	0,32		0,32	
Insumo	00010535 SINAPI	BETONEIRA CAPACIDADE NOMINAL 400 L, CAPACIDADE DE MISTURA 280 L, MOTOR ELÉTRICO TRIFÁSICO 220/380 V POTENCIA 2 CV, SEM CARREGADOR	Equipamento para Aquisição Permanente	UN	0,0000700	4.691,00		0,32	
			MO sem LS =>	0,00	LS =>	0,00	MO com LS =>	0,00	
			Valor do BDI =>	0,07			Valor com BDI =>	0,39	
Composição	88829 SINAPI	BETONEIRA CAPACIDADE NOMINAL DE 400 L, CAPACIDADE DE MISTURA 280 L, MOTOR ELÉTRICO TRIFÁSICO POTÊNCIA DE 2 CV, SEM CARREGADOR - MATERIAIS NA OPERAÇÃO. AF_05/2023	CHOR - CUSTOS HORÁRIOS DE MÁQUINAS E EQUIPAMENTOS	H	1,0000000	1,07		1,07	
Insumo	00002705 SINAPI	ENERGIA ELETRICA ATE 2000 KWH INDUSTRIAL, SEM DEMANDA	Franquia	KWH	1,2512000	0,86		1,07	
			MO sem LS =>	0,00	LS =>	0,00	MO com LS =>	0,00	
			Valor do BDI =>	0,23			Valor com BDI =>	1,30	
Composição A	4816012 SICRO3	Brita produzida em central de britagem de 80 m³/h		Und	Quant.	Valor Unit	Total		
				m³	1,0000000	54,23	54,23		
Insumo	E9117 SICRO3	Carregadeira de pneus para rocha com capacidade de 2,50 m³ - 105 kW							
			Quantidade	Utilização	Custo Operacional	Custo Horário			
				Operativa Improdutiva	Operativa Improdutiva				
Insumo	E9611 SICRO3	Conjunto de britagem com capacidade de 80 m³/h - 313 kW	1,0000000	0,46 0,54	363,4258 150,3143	248,3456			
Insumo	E9765 SICRO3	Grupo gerador - 569 kVA	1,0000000	1,00 0,00	988,2632 641,9170	988,2632			
					534,2349 29,1467	534,2349			
							Custo Horário de Equipamentos =>		
							1.770,8637		
B							Salário Hora		
Insumo	P9824 SICRO3	Servente	Quantidade				Custo Horário		
			8,0000000			19,4172	155,3376		
							Custo Horário da Mão de Obra =>		
							155,3376		
							Adc.M.O. - Ferramentas (0,0%) =>		
							0,0000		
							Custo Horário de Execução =>		
							1.926,2013		
							Fator de Influência da Chuva - FIC =>		
							0,0019		
							Custo do FIC =>		
							0,0511		
							Produção de Equipe =>		
							66,4000		
							Custo Unitário de Execução =>		
							29,0091		
C							Preço Unitário		
Insumo	SICRO3 M2115	Cunha lateral inferior para britador	Quantidade	Unidade			Custo Horário		
			0,0000200	un		1.959,7892	0,0392		
Insumo	SICRO3 M2114	Cunha lateral superior para britador	0,0000100	un		2.514,1087	0,0251		
Insumo	SICRO3 M2111	Mandibula fixa para britador - abertura de alimentação com L = 930 mm	0,0000600	un		33.110,1933	1,9866		
Insumo	SICRO3 M2110	Mandibula móvel para britador - abertura de alimentação com L = 930 mm	0,0000400	un		25.126,3988	1,0051		
Insumo	SICRO3 M2112	Manta do britador cônico HP200 ou similar	0,0000300	un		21.613,3084	0,6484		
Insumo	SICRO3 M2113	Revestimento do bojo interno do britador cônico HP200 ou similar	0,0000400	un		25.320,9956	1,0128		
							Custo Total do Material =>		
							4,7172		
D							Preço Unitário		
Atividade Auxiliar	SICRO3 4816010	Rocha para britagem com perfuratriz sobre esteira	Quantidade	Unidade			Custo Horário		
			0,5700000	m³		35,8800	20,4516		
							Custo Total das Atividades =>		
							20,4516		
							MO sem LS =>		
				1,61	LS =>	1,38	MO com LS =>		
							2,99		
							Valor do BDI =>		
				11,93			Valor com BDI =>		
							66,16		
Composição	91933 SINAPI	CABO DE COBRE FLEXIVEL ISOLADO, 10 MM², ANTI-CHAMA 0,6/1,0 KV, PARA CIRCUITOS TERMINAIS - FORNECIMENTO E INSTALAÇÃO. AF_03/2023	INEL - INSTALAÇÃO ELÉTRICA/ELETRIFICAÇÃO E ILUMINAÇÃO EXTERNA	M	1,0000000	14,76		14,76	
Composição Auxiliar	88247 SINAPI	AUXILIAR DE ELETRICISTA COM ENCARGOS COMPLEMENTARES	SEDI - SERVIÇOS DIVERSOS	H	0,0760000	20,25		1,63	
Composição Auxiliar	88264 SINAPI	ELETRICISTA COM ENCARGOS COMPLEMENTARES	SEDI - SERVIÇOS DIVERSOS	H	0,0760000	25,84		1,96	
Insumo	00001020 SINAPI	CABO DE COBRE, FLEXIVEL, CLASSE 4 OU 5, ISOLACAO EM PVC/A, ANTICHAMA BWF-B, COBERTURA PVC-ST1, ANTICHAMA BWF-B, 1 CONDUTOR, 0,6/1 KV, SECAO NOMINAL 10 MM2	Material	M	1,2434000	9,04		11,24	
Insumo	00021127 SINAPI	FITA ISOLANTE ADESIVA ANTICHAMA, USO ATE 750 V. EM ROLO DE 19 MM X 5 M	Material	UN	0,0094000	3,59		0,03	
			MO sem LS =>	1,35	LS =>	1,17	MO com LS =>	2,52	
			Valor do BDI =>	3,24			Valor com BDI =>	18,00	
Composição	5903 SINAPI	CAMINHÃO PIPA 10.000 L TRUCADO, PESO BRUTO TOTAL 23.000 KG, CARGA ÚTIL MÁXIMA 15.935 KG, DISTÂNCIA ENTRE EIXOS 4,8 M, POTÊNCIA 230 CV, INCLUSIVE TANQUE DE AÇO PARA TRANSPORTE DE ÁGUA - CHI DIURNO. AF_06/2014	CHOR - CUSTOS HORÁRIOS DE MÁQUINAS E EQUIPAMENTOS	CHI	1,0000000	69,85		69,85	
Composição Auxiliar	88282 SINAPI	MOTORISTA DE CAMINHÃO COM ENCARGOS COMPLEMENTARES	SEDI - SERVIÇOS DIVERSOS	H	1,0000000	25,16		25,16	

PREFEITURA MUNICIPAL DE SANTANA DO SERIDÓ

CNPJ: 08.088.247/0001-13



Composições Analíticas com Preço Unitário
 PROJETO PARA CONSTRUÇÃO DE UMA PASSAGEM MOLHADA NA COMUNIDADE DE TUIUIU

Bancos
 SINAPI - 04/2024 - Rio Grande do Norte
 SICRO3 - 01/2024 - Rio Grande do Norte
 ORSE - 03/2024 - Sergipe

B.D.I.
 22,0%

Encargos Sociais
 Desonerado:
 Horista: 85,98%
 Mensalista: 47,44%

Composições Analíticas com Preço Unitário

		Composições Principais						
1.1	Código Banco	Descrição	Tipo	Und	Quant.	Valor Unit	Total	
Composição o Auxiliar	91396 SINAPI	CAMINHÃO PIPA 10.000 L TRUCADO, PESO BRUTO TOTAL 23.000 KG, CARGA ÚTIL MÁXIMA 15.935 KG, DISTÂNCIA ENTRE EIXOS 4,8 M, POTÊNCIA 230 CV, INCLUSIVE TANQUE DE AÇO PARA TRANSPORTE DE ÁGUA - DEPRECIÇÃO. AF_06/2014	CHOR - CUSTOS HORÁRIOS DE MÁQUINAS E EQUIPAMENTOS	H	1,0000000	28,95	28,95	
Composição o Auxiliar	91397 SINAPI	CAMINHÃO PIPA 10.000 L TRUCADO, PESO BRUTO TOTAL 23.000 KG, CARGA ÚTIL MÁXIMA 15.935 KG, DISTÂNCIA ENTRE EIXOS 4,8 M, POTÊNCIA 230 CV, INCLUSIVE TANQUE DE AÇO PARA TRANSPORTE DE ÁGUA - JUROS. AF_06/2014	CHOR - CUSTOS HORÁRIOS DE MÁQUINAS E EQUIPAMENTOS	H	1,0000000	11,21	11,21	
Composição o Auxiliar	91398 SINAPI	CAMINHÃO PIPA 10.000 L TRUCADO, PESO BRUTO TOTAL 23.000 KG, CARGA ÚTIL MÁXIMA 15.935 KG, DISTÂNCIA ENTRE EIXOS 4,8 M, POTÊNCIA 230 CV, INCLUSIVE TANQUE DE AÇO PARA TRANSPORTE DE ÁGUA - IMPOSTOS E SEGUROS. AF_06/2014	CHOR - CUSTOS HORÁRIOS DE MÁQUINAS E EQUIPAMENTOS	H	1,0000000	4,53	4,53	
			MO sem LS =>	10,72	LS =>	9,21	MO com LS =>	19,93
			Valor do BDI =>	15,36			Valor com BDI =>	85,21
Composição o	5901 SINAPI	CAMINHÃO PIPA 10.000 L TRUCADO, PESO BRUTO TOTAL 23.000 KG, CARGA ÚTIL MÁXIMA 15.935 KG, DISTÂNCIA ENTRE EIXOS 4,8 M, POTÊNCIA 230 CV, INCLUSIVE TANQUE DE AÇO PARA TRANSPORTE DE ÁGUA - CHP DIURNO. AF_06/2014	CHOR - CUSTOS HORÁRIOS DE MÁQUINAS E EQUIPAMENTOS	CHP	1,0000000	311,00	311,00	
Composição o Auxiliar	53831 SINAPI	CAMINHÃO PIPA 10.000 L TRUCADO, PESO BRUTO TOTAL 23.000 KG, CARGA ÚTIL MÁXIMA 15.935 KG, DISTÂNCIA ENTRE EIXOS 4,8 M, POTÊNCIA 230 CV, INCLUSIVE TANQUE DE AÇO PARA TRANSPORTE DE ÁGUA - MATERIAIS NA OPERAÇÃO. AF_08/2014	CHOR - CUSTOS HORÁRIOS DE MÁQUINAS E EQUIPAMENTOS	H	1,0000000	189,74	189,74	
Composição o Auxiliar	5763 SINAPI	CAMINHÃO PIPA 10.000 L TRUCADO, PESO BRUTO TOTAL 23.000 KG, CARGA ÚTIL MÁXIMA 15.935 KG, DISTÂNCIA ENTRE EIXOS 4,8 M, POTÊNCIA 230 CV, INCLUSIVE TANQUE DE AÇO PARA TRANSPORTE DE ÁGUA - MANUTENÇÃO. AF_06/2014	CHOR - CUSTOS HORÁRIOS DE MÁQUINAS E EQUIPAMENTOS	H	1,0000000	51,41	51,41	
Composição o Auxiliar	88262 SINAPI	MOTORISTA DE CAMINHÃO COM ENCARGOS COMPLEMENTARES	SEDI - SERVIÇOS DIVERSOS	H	1,0000000	25,16	25,16	
Composição o Auxiliar	91396 SINAPI	CAMINHÃO PIPA 10.000 L TRUCADO, PESO BRUTO TOTAL 23.000 KG, CARGA ÚTIL MÁXIMA 15.935 KG, DISTÂNCIA ENTRE EIXOS 4,8 M, POTÊNCIA 230 CV, INCLUSIVE TANQUE DE AÇO PARA TRANSPORTE DE ÁGUA - DEPRECIÇÃO. AF_06/2014	CHOR - CUSTOS HORÁRIOS DE MÁQUINAS E EQUIPAMENTOS	H	1,0000000	28,95	28,95	
Composição o Auxiliar	91397 SINAPI	CAMINHÃO PIPA 10.000 L TRUCADO, PESO BRUTO TOTAL 23.000 KG, CARGA ÚTIL MÁXIMA 15.935 KG, DISTÂNCIA ENTRE EIXOS 4,8 M, POTÊNCIA 230 CV, INCLUSIVE TANQUE DE AÇO PARA TRANSPORTE DE ÁGUA - JUROS. AF_06/2014	CHOR - CUSTOS HORÁRIOS DE MÁQUINAS E EQUIPAMENTOS	H	1,0000000	11,21	11,21	
Composição o Auxiliar	91398 SINAPI	CAMINHÃO PIPA 10.000 L TRUCADO, PESO BRUTO TOTAL 23.000 KG, CARGA ÚTIL MÁXIMA 15.935 KG, DISTÂNCIA ENTRE EIXOS 4,8 M, POTÊNCIA 230 CV, INCLUSIVE TANQUE DE AÇO PARA TRANSPORTE DE ÁGUA - IMPOSTOS E SEGUROS. AF_06/2014	CHOR - CUSTOS HORÁRIOS DE MÁQUINAS E EQUIPAMENTOS	H	1,0000000	4,53	4,53	
			MO sem LS =>	10,72	LS =>	9,21	MO com LS =>	19,93
			Valor do BDI =>	68,42			Valor com BDI =>	379,42
Composição o	91396 SINAPI	CAMINHÃO PIPA 10.000 L TRUCADO, PESO BRUTO TOTAL 23.000 KG, CARGA ÚTIL MÁXIMA 15.935 KG, DISTÂNCIA ENTRE EIXOS 4,8 M, POTÊNCIA 230 CV, INCLUSIVE TANQUE DE AÇO PARA TRANSPORTE DE ÁGUA - DEPRECIÇÃO. AF_06/2014	CHOR - CUSTOS HORÁRIOS DE MÁQUINAS E EQUIPAMENTOS	H	1,0000000	28,95	28,95	
Insumo	00037736 SINAPI	TANQUE DE AÇO CARBONO NÃO REVESTIDO, PARA TRANSPORTE DE ÁGUA COM CAPACIDADE DE 10 M3, COM BOMBA CENTRÍFUGA POR TOMADA DE FORÇA, VAZÃO MÁXIMA *75* M3/H (INCLUI MONTAGEM, NÃO INCLUI CAMINHÃO)	Equipamento para Aquisição Permanente	UN	0,0000551	82.950,00	4,57	
Insumo	00037758 SINAPI	CAMINHÃO TRUCADO, PESO BRUTO TOTAL 23000 KG, CARGA ÚTIL MÁXIMA 15285 KG, DISTÂNCIA ENTRE EIXOS 4,80 M, POTÊNCIA 326 CV (INCLUI CABINE E CHASSI, NÃO INCLUI CARROCERIA)	Equipamento para Aquisição Permanente	UN	0,0000343	710.806,66	24,38	
			MO sem LS =>	0,00	LS =>	0,00	MO com LS =>	0,00
			Valor do BDI =>	6,36			Valor com BDI =>	35,31
Composição o	91398 SINAPI	CAMINHÃO PIPA 10.000 L TRUCADO, PESO BRUTO TOTAL 23.000 KG, CARGA ÚTIL MÁXIMA 15.935 KG, DISTÂNCIA ENTRE EIXOS 4,8 M, POTÊNCIA 230 CV, INCLUSIVE TANQUE DE AÇO PARA TRANSPORTE DE ÁGUA - IMPOSTOS E SEGUROS. AF_06/2014	CHOR - CUSTOS HORÁRIOS DE MÁQUINAS E EQUIPAMENTOS	H	1,0000000	4,53	4,53	
Insumo	00037736 SINAPI	TANQUE DE AÇO CARBONO NÃO REVESTIDO, PARA TRANSPORTE DE ÁGUA COM CAPACIDADE DE 10 M3, COM BOMBA CENTRÍFUGA POR TOMADA DE FORÇA, VAZÃO MÁXIMA *75* M3/H (INCLUI MONTAGEM, NÃO INCLUI CAMINHÃO)	Equipamento para Aquisição Permanente	UN	0,0000058	82.950,00	0,48	
Insumo	00037758 SINAPI	CAMINHÃO TRUCADO, PESO BRUTO TOTAL 23000 KG, CARGA ÚTIL MÁXIMA 15285 KG, DISTÂNCIA ENTRE EIXOS 4,80 M, POTÊNCIA 326 CV (INCLUI CABINE E CHASSI, NÃO INCLUI CARROCERIA)	Equipamento para Aquisição Permanente	UN	0,0000057	710.806,66	4,05	
			MO sem LS =>	0,00	LS =>	0,00	MO com LS =>	0,00
			Valor do BDI =>	0,99			Valor com BDI =>	5,52
Composição o	91397 SINAPI	CAMINHÃO PIPA 10.000 L TRUCADO, PESO BRUTO TOTAL 23.000 KG, CARGA ÚTIL MÁXIMA 15.935 KG, DISTÂNCIA ENTRE EIXOS 4,8 M, POTÊNCIA 230 CV, INCLUSIVE TANQUE DE AÇO PARA TRANSPORTE DE ÁGUA - JUROS. AF_06/2014	CHOR - CUSTOS HORÁRIOS DE MÁQUINAS E EQUIPAMENTOS	H	1,0000000	11,21	11,21	
Insumo	00037736 SINAPI	TANQUE DE AÇO CARBONO NÃO REVESTIDO, PARA TRANSPORTE DE ÁGUA COM CAPACIDADE DE 10 M3, COM BOMBA CENTRÍFUGA POR TOMADA DE FORÇA, VAZÃO MÁXIMA *75* M3/H (INCLUI MONTAGEM, NÃO INCLUI CAMINHÃO)	Equipamento para Aquisição Permanente	UN	0,0000144	82.950,00	1,19	

PREFEITURA MUNICIPAL DE SANTANA DO SERIDÓ
CNPJ: 08.088.247/0001-13



Composições Analíticas com Preço Unitário
PROJETO PARA CONSTRUÇÃO DE UMA PASSAGEM MOLHADA NA COMUNIDADE DE TUIUIU

Bancos
SINAPI - 04/2024 - Rio Grande do Norte
SICRO3 - 01/2024 - Rio Grande do Norte
ORSE - 03/2024 - Sergipe

B.D.I.
22,0%

Encargos Sociais
Desonerado:
Horista: 85,98%
Mensalista: 47,44%

Composições Analíticas com Preço Unitário

1.1		Composições Principais						
Código Banco	Descrição	Tipo	Und	Quant.	Valor Unit	Total		
Insumo	00037758 SINAPI	CAMINHÃO TRUCADO, PESO BRUTO TOTAL 23000 KG, CARGA UTIL MÁXIMA 15285 KG, DISTANCIA ENTRE EIXOS 4,80 M, POTENCIA 326 CV (INCLUI CABINE E CHASSI, NAO INCLUI CARROceria)	Equipamento para Aquisição Permanente	UN	0,0000141	710.806,88	10,02	
		MO sem LS =>	0,00	LS =>	0,00	MO com LS =>	0,00	
		Valor do BDI =>	2,46			Valor com BDI =>	13,67	
Composição o	5763 SINAPI	CAMINHÃO PIPA 10.000 L TRUCADO, PESO BRUTO TOTAL 23.000 KG, CARGA ÚTIL MÁXIMA 15.935 KG, DISTÂNCIA ENTRE EIXOS 4,8 M, POTÊNCIA 230 CV, INCLUSIVE TANQUE DE AÇO PARA TRANSPORTE DE ÁGUA - MANUTENÇÃO. AF_06/2014	CHOR - CUSTOS HORÁRIOS DE MÁQUINAS E EQUIPAMENTOS	H	1,0000000	51,41	51,41	
Insumo	00037736 SINAPI	TANQUE DE AÇO CARBONO NAO REVESTIDO, PARA TRANSPORTE DE ÁGUA COM CAPACIDADE DE 10 M3, COM BOMBA CENTRIFUGA POR TOMADA DE FORÇA, VAZAO MAXIMA *75* M3/H (INCLUI MONTAGEM, NAO INCLUI CAMINHÃO)	Equipamento para Aquisição Permanente	UN	0,0000689	82.950,00	5,71	
Insumo	00037758 SINAPI	CAMINHÃO TRUCADO, PESO BRUTO TOTAL 23000 KG, CARGA UTIL MÁXIMA 15285 KG, DISTANCIA ENTRE EIXOS 4,80 M, POTENCIA 326 CV (INCLUI CABINE E CHASSI, NAO INCLUI CARROceria)	Equipamento para Aquisição Permanente	UN	0,0000643	710.806,86	45,70	
		MO sem LS =>	0,00	LS =>	0,00	MO com LS =>	0,00	
		Valor do BDI =>	11,31			Valor com BDI =>	62,72	
Composição o	53831 SINAPI	CAMINHÃO PIPA 10.000 L TRUCADO, PESO BRUTO TOTAL 23.000 KG, CARGA ÚTIL MÁXIMA 15.935 KG, DISTÂNCIA ENTRE EIXOS 4,8 M, POTÊNCIA 230 CV, INCLUSIVE TANQUE DE AÇO PARA TRANSPORTE DE ÁGUA - MATERIAIS NA OPERAÇÃO. AF_06/2014	CHOR - CUSTOS HORÁRIOS DE MÁQUINAS E EQUIPAMENTOS	H	1,0000000	189,74	189,74	
Insumo	00004221 SINAPI	OLEO DIESEL COMBUSTIVEL COMUM METROPOLITANO S-10 OU S-500	Material	L	32,1600000	5,90	189,74	
		MO sem LS =>	0,00	LS =>	0,00	MO com LS =>	0,00	
		Valor do BDI =>	41,74			Valor com BDI =>	231,48	
Composição o	88262 SINAPI	CARPINTEIRO DE FORMAS COM ENCARGOS COMPLEMENTARES	SEDI - SERVIÇOS DIVERSOS	H	1,0000000	22,70	22,70	
Composição o Auxiliar	95330 SINAPI	CURSO DE CAPACITAÇÃO PARA CARPINTEIRO DE FÓRMAS (ENCARGOS COMPLEMENTARES) - HORISTA	SEDI - SERVIÇOS DIVERSOS	H	1,0000000	0,21	0,21	
Insumo	00001213 SINAPI	CARPINTEIRO DE FORMAS (HORISTA)	Mão de Obra	H	1,0000000	16,21	16,21	
Insumo	00037370 SINAPI	ALIMENTAÇÃO - HORISTA (COLETADO CAIXA - ENCARGOS COMPLEMENTARES)	Material	H	1,0000000	2,40	2,40	
Insumo	00037371 SINAPI	TRANSPORTE - HORISTA (COLETADO CAIXA - ENCARGOS COMPLEMENTARES)	Material	H	1,0000000	0,58	0,58	
Insumo	00037372 SINAPI	EXAMES - HORISTA (COLETADO CAIXA - ENCARGOS COMPLEMENTARES)	Material	H	1,0000000	1,34	1,34	
Insumo	00037373 SINAPI	SEGURO - HORISTA (COLETADO CAIXA - ENCARGOS COMPLEMENTARES)	Material	H	1,0000000	0,04	0,04	
Insumo	00043459 SINAPI	FERRAMENTAS - FAMILIA CARPINTEIRO DE FORMAS - HORISTA (ENCARGOS COMPLEMENTARES - COLETADO CAIXA)	Material	H	1,0000000	0,49	0,49	
Insumo	00043483 SINAPI	EPI - FAMILIA CARPINTEIRO DE FORMAS - HORISTA (ENCARGOS COMPLEMENTARES - COLETADO CAIXA)	Material	H	1,0000000	1,43	1,43	
		MO sem LS =>	8,83	LS =>	7,59	MO com LS =>	16,42	
		Valor do BDI =>	4,99			Valor com BDI =>	27,69	
Composição o	5654 SINAPI	COMPRESSOR DE AR REBOCÁVEL, VAZÃO 189 PCM, PRESSÃO EFETIVA DE TRABALHO 102 PSI, MOTOR DIESEL, POTÊNCIA 63 CV - CHI DIURNO. AF_06/2015	CHOR - CUSTOS HORÁRIOS DE MÁQUINAS E EQUIPAMENTOS	CHI	1,0000000	6,50	6,50	
Composição o Auxiliar	90957 SINAPI	COMPRESSOR DE AR REBOCÁVEL, VAZÃO 189 PCM, PRESSÃO EFETIVA DE TRABALHO 102 PSI, MOTOR DIESEL, POTÊNCIA 63 CV - DEPRECIACÃO. AF_06/2015	CHOR - CUSTOS HORÁRIOS DE MÁQUINAS E EQUIPAMENTOS	H	1,0000000	5,13	5,13	
Composição o Auxiliar	90958 SINAPI	COMPRESSOR DE AR REBOCÁVEL, VAZÃO 189 PCM, PRESSÃO EFETIVA DE TRABALHO 102 PSI, MOTOR DIESEL, POTÊNCIA 63 CV - JUROS. AF_06/2015	CHOR - CUSTOS HORÁRIOS DE MÁQUINAS E EQUIPAMENTOS	H	1,0000000	1,37	1,37	
		MO sem LS =>	0,00	LS =>	0,00	MO com LS =>	0,00	
		Valor do BDI =>	1,43			Valor com BDI =>	7,93	
Composição o	5953 SINAPI	COMPRESSOR DE AR REBOCÁVEL, VAZÃO 189 PCM, PRESSÃO EFETIVA DE TRABALHO 102 PSI, MOTOR DIESEL, POTÊNCIA 63 CV - CHP DIURNO. AF_06/2015	CHOR - CUSTOS HORÁRIOS DE MÁQUINAS E EQUIPAMENTOS	CHP	1,0000000	59,41	59,41	
Composição o Auxiliar	53865 SINAPI	COMPRESSOR DE AR REBOCÁVEL, VAZÃO 189 PCM, PRESSÃO EFETIVA DE TRABALHO 102 PSI, MOTOR DIESEL, POTÊNCIA 63 CV - MATERIAIS NA OPERAÇÃO. AF_06/2015	CHOR - CUSTOS HORÁRIOS DE MÁQUINAS E EQUIPAMENTOS	H	1,0000000	46,49	46,49	
Composição o Auxiliar	5797 SINAPI	COMPRESSOR DE AR REBOCÁVEL, VAZÃO 189 PCM, PRESSÃO EFETIVA DE TRABALHO 102 PSI, MOTOR DIESEL, POTÊNCIA 63 CV - MANUTENÇÃO. AF_06/2015	CHOR - CUSTOS HORÁRIOS DE MÁQUINAS E EQUIPAMENTOS	H	1,0000000	6,42	6,42	
Composição o Auxiliar	90957 SINAPI	COMPRESSOR DE AR REBOCÁVEL, VAZÃO 189 PCM, PRESSÃO EFETIVA DE TRABALHO 102 PSI, MOTOR DIESEL, POTÊNCIA 63 CV - DEPRECIACÃO. AF_06/2015	CHOR - CUSTOS HORÁRIOS DE MÁQUINAS E EQUIPAMENTOS	H	1,0000000	5,13	5,13	
Composição o Auxiliar	90958 SINAPI	COMPRESSOR DE AR REBOCÁVEL, VAZÃO 189 PCM, PRESSÃO EFETIVA DE TRABALHO 102 PSI, MOTOR DIESEL, POTÊNCIA 63 CV - JUROS. AF_06/2015	CHOR - CUSTOS HORÁRIOS DE MÁQUINAS E EQUIPAMENTOS	H	1,0000000	1,37	1,37	
		MO sem LS =>	0,00	LS =>	0,00	MO com LS =>	0,00	
		Valor do BDI =>	13,07			Valor com BDI =>	72,48	
Composição o	90957 SINAPI	COMPRESSOR DE AR REBOCÁVEL, VAZÃO 189 PCM, PRESSÃO EFETIVA DE TRABALHO 102 PSI, MOTOR DIESEL, POTÊNCIA 63 CV - DEPRECIACÃO. AF_06/2015	CHOR - CUSTOS HORÁRIOS DE MÁQUINAS E EQUIPAMENTOS	H	1,0000000	5,13	5,13	
Insumo	00036522 SINAPI	COMPRESSOR DE AR REBOCAVEL, VAZAO 189 PCM, PRESSAO EFETIVA DE TRABALHO 102 PSI, MOTOR DIESEL, POTENCIA 63 CV	Equipamento para Aquisição Permanente	UN	0,0000533	96.353,66	5,13	

PREFEITURA MUNICIPAL DE SANTANA DO SERIDÓ
CNPJ: 08.088.247/0001-13



Composições Analíticas com Preço Unitário
PROJETO PARA CONSTRUÇÃO DE UMA PASSAGEM MOLHADA NA COMUNIDADE DE TUIUIU

Bancos
SINAPI - 04/2024 - Rio Grande do Norte
SICRO3 - 01/2024 - Rio Grande do Norte
ORSE - 03/2024 - Sergipe

B.D.I.
22,0%

Encargos Sociais
Desonerado:
Horista: 85,98%
Mensalista: 47,44%

Composições Analíticas com Preço Unitário

1.1		Composições Principais						
Código	Banco	Descrição	Tipo	Und	Quant.	Valor Unit	Total	
			MO sem LS =>		0,00	LS =>	0,00	
			Valor do BDI =>		1,12		6,25	
						Valor com BDI =>		
Composição	90958 SINAPI	COMPRESSOR DE AR REBOCÁVEL, VAZÃO 189 PCM, PRESSÃO EFETIVA DE TRABALHO 102 PSI, MOTOR DIESEL, POTÊNCIA 63 CV - JUROS. AF_08/2015	CHOR - CUSTOS HORÁRIOS DE MÁQUINAS E EQUIPAMENTOS	H	1,0000000	1,37	1,37	
Insumo	00036522 SINAPI	COMPRESSOR DE AR REBOCAVEL, VAZAO 189 PCM, PRESSAO EFETIVA DE TRABALHO 102 PSI, MOTOR DIESEL, POTENCIA 63 CV	Equipamento para Aquisição Permanente	UN	0,0000143	98.353,56	1,37	
			MO sem LS =>		0,00	LS =>	0,00	
			Valor do BDI =>		0,30		1,67	
						Valor com BDI =>		
Composição	5797 SINAPI	COMPRESSOR DE AR REBOCÁVEL, VAZÃO 189 PCM, PRESSÃO EFETIVA DE TRABALHO 102 PSI, MOTOR DIESEL, POTÊNCIA 63 CV - MANUTENÇÃO. AF_08/2015	CHOR - CUSTOS HORÁRIOS DE MÁQUINAS E EQUIPAMENTOS	H	1,0000000	6,42	6,42	
Insumo	00036522 SINAPI	COMPRESSOR DE AR REBOCAVEL, VAZAO 189 PCM, PRESSAO EFETIVA DE TRABALHO 102 PSI, MOTOR DIESEL, POTENCIA 63 CV	Equipamento para Aquisição Permanente	UN	0,0000667	98.353,56	6,42	
			MO sem LS =>		0,00	LS =>	0,00	
			Valor do BDI =>		1,41		7,83	
						Valor com BDI =>		
Composição	53865 SINAPI	COMPRESSOR DE AR REBOCÁVEL, VAZÃO 189 PCM, PRESSÃO EFETIVA DE TRABALHO 102 PSI, MOTOR DIESEL, POTÊNCIA 63 CV - MATERIAIS NA OPERAÇÃO. AF_09/2015	CHOR - CUSTOS HORÁRIOS DE MÁQUINAS E EQUIPAMENTOS	H	1,0000000	46,49	46,49	
Insumo	00004221 SINAPI	OLEO DIESEL COMBUSTIVEL COMUM METROPOLITANO S-10 OU S-500	Material	L	7,8800000	5,80	46,49	
			MO sem LS =>		0,00	LS =>	0,00	
			Valor do BDI =>		10,22		56,71	
						Valor com BDI =>		
Composição	94963 SINAPI	CONCRETO FCK = 15MPa, TRAÇO 1:3:4:3:5 (EM MASSA SECA DE CIMENTO/ AREIA MÉDIA/ BRITA 1) - PREPARO MECÂNICO COM BETONEIRA 400 L. AF_05/2021	FUES - FUNDAÇÕES E ESTRUTURAS	m³	1,0000000	421,40	421,40	
Composição	88316 SINAPI	SERVENTE COM ENCARGOS COMPLEMENTARES	SEDI - SERVIÇOS DIVERSOS	H	2,3275000	18,75	43,64	
Composição	88377 SINAPI	OPERADOR DE BETONEIRA ESTACIONÁRIA/MISTURADOR COM ENCARGOS COMPLEMENTARES	SEDI - SERVIÇOS DIVERSOS	H	1,4696000	21,93	32,22	
Composição	88830 SINAPI	BETONEIRA CAPACIDADE NOMINAL DE 400 L, CAPACIDADE DE MISTURA 280 L, MOTOR ELÉTRICO TRIFÁSICO POTÊNCIA DE 2 CV, SEM CARREGADOR - CHP DIURNO. AF_05/2023	CHOR - CUSTOS HORÁRIOS DE MÁQUINAS E EQUIPAMENTOS	CHP	0,7563000	1,73	1,30	
Composição	88831 SINAPI	BETONEIRA CAPACIDADE NOMINAL DE 400 L, CAPACIDADE DE MISTURA 280 L, MOTOR ELÉTRICO TRIFÁSICO POTÊNCIA DE 2 CV, SEM CARREGADOR - CHI DIURNO. AF_05/2023	CHOR - CUSTOS HORÁRIOS DE MÁQUINAS E EQUIPAMENTOS	CHI	0,7131000	0,34	0,24	
Insumo	00000370 SINAPI	AREIA MEDIA - POSTO JAZIDA/FORNECEDOR (RETIRADO NA JAZIDA, SEM TRANSPORTE)	Material	m³	0,8046000	89,55	72,05	
Insumo	00001379 SINAPI	CIMENTO PORTLAND COMPOSTO CP II-32	Material	KG	273,0630000	0,69	188,41	
Insumo	00004721 SINAPI	PEDRA BRITADA N. 1 (9,5 a 19 MM) POSTO PEDREIRA/FORNECEDOR, SEM FRETE	Material	m³	0,5792000	144,24	83,54	
			MO sem LS =>		28,77	LS =>	53,51	
			Valor do BDI =>		92,70		514,10	
						Valor com BDI =>		
Composição	96977 SINAPI	CORDOALHA DE COBRE NU 50 MM², ENTERRADA - FORNECIMENTO E INSTALAÇÃO. AF_08/2023	INEL - INSTALAÇÃO ELÉTRICA/ELETRIFICAÇÃO E SEDI - SERVIÇOS DIVERSOS	M	1,0000000	53,00	53,00	
Composição	86247 SINAPI	AUXILIAR DE ELETRICISTA COM ENCARGOS COMPLEMENTARES	SEDI - SERVIÇOS DIVERSOS	H	0,0331000	20,25	0,67	
Composição	88284 SINAPI	ELETRICISTA COM ENCARGOS COMPLEMENTARES	SEDI - SERVIÇOS DIVERSOS	H	0,0331000	25,84	0,85	
Insumo	00000667 SINAPI	CABO DE COBRE NU 50 MM2 MEIO-DURO	Material	M	1,0500000	49,03	51,48	
			MO sem LS =>		0,59	LS =>	1,09	
			Valor do BDI =>		11,66		64,66	
						Valor com BDI =>		
Composição	95312 SINAPI	CURSO DE CAPACITAÇÃO PARA AJUDANTE DE PEDREIRO (ENCARGOS COMPLEMENTARES) - HORISTA	SEDI - SERVIÇOS DIVERSOS	H	1,0000000	0,22	0,22	
Insumo	00006127 SINAPI	AUXILIAR DE PEDREIRO (HORISTA)	Mão de Obra	H	0,0169900	13,27	0,22	
			MO sem LS =>		0,12	LS =>	0,22	
			Valor do BDI =>		0,04		0,26	
						Valor com BDI =>		
Composição	95315 SINAPI	CURSO DE CAPACITAÇÃO PARA ASSENTADOR DE TUBOS (ENCARGOS COMPLEMENTARES) - HORISTA	SEDI - SERVIÇOS DIVERSOS	H	1,0000000	0,24	0,24	
Insumo	00040331 SINAPI	ASSENTADOR DE MANILHAS (HORISTA)	Mão de Obra	H	0,0169900	14,45	0,24	
			MO sem LS =>		0,13	LS =>	0,24	
			Valor do BDI =>		0,05		0,29	
						Valor com BDI =>		
Composição	95316 SINAPI	CURSO DE CAPACITAÇÃO PARA AUXILIAR DE ELETRICISTA (ENCARGOS COMPLEMENTARES) - HORISTA	SEDI - SERVIÇOS DIVERSOS	H	1,0000000	0,57	0,57	
Insumo	00000247 SINAPI	AJUDANTE DE ELETRICISTA (HORISTA)	Mão de Obra	H	0,0429700	13,27	0,57	
			MO sem LS =>		0,31	LS =>	0,57	
			Valor do BDI =>		0,12		0,69	
						Valor com BDI =>		
Composição	95330 SINAPI	CURSO DE CAPACITAÇÃO PARA CARPINTEIRO DE FÓRMAS (ENCARGOS COMPLEMENTARES) - HORISTA	SEDI - SERVIÇOS DIVERSOS	H	1,0000000	0,21	0,21	



Composições Analíticas com Preço Unitário
PROJETO PARA CONSTRUÇÃO DE UMA PASSAGEM MOLHADA NA COMUNIDADE DE
TUIUIU

Bancos
SINAPI - 04/2024 - Rio Grande do
Norte
SICRO3 - 01/2024 - Rio Grande
do Norte
ORSE - 03/2024 - Sergipe

B.D.I.
22,0%

Encargos Sociais
Desonerado:
Horista: 85,98%
Mensalista: 47,44%

Composições Analíticas com Preço Unitário

		Composições Principais						
1.1	Código Banco	Descrição	Tipo	Und	Quant.	Valor Unit	Total	
Insumo	00001213 SINAPI	CARPINTEIRO DE FORMAS (HORISTA)	Mão de Obra	H	0,0132800	16,21	0,21	
			MO sem LS =>	0,11	LS =>	0,10	MO com LS =>	0,21
			Valor do BDI =>	0,04		Valor com BDI =>	0,25	
Composição	95332 SINAPI	CURSO DE CAPACITAÇÃO PARA ELETRICISTA (ENCARGOS COMPLEMENTARES) - HORISTA	SEDI - SERVIÇOS DIVERSOS	H	1,0000000	0,80	0,80	
Insumo	00002438 SINAPI	ELETRICISTA (HORISTA)	Mão de Obra	H	0,0429700	18,63	0,80	
			MO sem LS =>	0,43	LS =>	0,37	MO com LS =>	0,80
			Valor do BDI =>	0,17		Valor com BDI =>	0,97	
Composição	95403 SINAPI	CURSO DE CAPACITAÇÃO PARA ENGENHEIRO CIVIL DE OBRA PLENO (ENCARGOS COMPLEMENTARES) - HORISTA	SEDI - SERVIÇOS DIVERSOS	H	1,0000000	2,10	2,10	
Insumo	00002707 SINAPI	ENGENHEIRO CIVIL DE OBRA PLENO (HORISTA)	Mão de Obra	H	0,0169900	123,73	2,10	
			MO sem LS =>	1,13	LS =>	0,97	MO com LS =>	2,10
			Valor do BDI =>	0,46		Valor com BDI =>	2,56	
Composição	95390 SINAPI	CURSO DE CAPACITAÇÃO PARA JARDINEIRO (ENCARGOS COMPLEMENTARES) - HORISTA	SEDI - SERVIÇOS DIVERSOS	H	1,0000000	0,07	0,07	
Insumo	00044503 SINAPI	JARDINEIRO (HORISTA)	Mão de Obra	H	0,0058600	12,51	0,07	
			MO sem LS =>	0,04	LS =>	0,03	MO com LS =>	0,07
			Valor do BDI =>	0,01		Valor com BDI =>	0,08	
Composição	95347 SINAPI	CURSO DE CAPACITAÇÃO PARA MOTORISTA DE CAMINHÃO (ENCARGOS COMPLEMENTARES) - HORISTA	SEDI - SERVIÇOS DIVERSOS	H	1,0000000	0,11	0,11	
Insumo	00004093 SINAPI	MOTORISTA DE CAMINHÃO (HORISTA)	Mão de Obra	H	0,0059800	19,82	0,11	
			MO sem LS =>	0,06	LS =>	0,05	MO com LS =>	0,11
			Valor do BDI =>	0,02		Valor com BDI =>	0,13	
Composição	95351 SINAPI	CURSO DE CAPACITAÇÃO PARA MOTORISTA OPERADOR DE MUNCK (ENCARGOS COMPLEMENTARES) - HORISTA	SEDI - SERVIÇOS DIVERSOS	H	1,0000000	0,41	0,41	
Insumo	00004096 SINAPI	MOTORISTA OPERADOR DE CAMINHÃO COM MUNCK (HORISTA)	Mão de Obra	H	0,0188500	22,22	0,41	
			MO sem LS =>	0,22	LS =>	0,19	MO com LS =>	0,41
			Valor do BDI =>	0,09		Valor com BDI =>	0,50	
Composição	95389 SINAPI	CURSO DE CAPACITAÇÃO PARA OPERADOR DE BETONEIRA ESTACIONÁRIA/MISTURADOR (ENCARGOS COMPLEMENTARES) - HORISTA	SEDI - SERVIÇOS DIVERSOS	H	1,0000000	0,15	0,15	
Insumo	00037866 SINAPI	OPERADOR DE BETONEIRA ESTACIONÁRIA / MISTURADOR (HORISTA)	Mão de Obra	H	0,0095700	16,55	0,15	
			MO sem LS =>	0,08	LS =>	0,07	MO com LS =>	0,15
			Valor do BDI =>	0,03		Valor com BDI =>	0,18	
Composição	95357 SINAPI	CURSO DE CAPACITAÇÃO PARA OPERADOR DE ESCAVADEIRA (ENCARGOS COMPLEMENTARES) - HORISTA	SEDI - SERVIÇOS DIVERSOS	H	1,0000000	0,33	0,33	
Insumo	00004234 SINAPI	OPERADOR DE ESCAVADEIRA (HORISTA)	Mão de Obra	H	0,0132800	25,31	0,33	
			MO sem LS =>	0,18	LS =>	0,15	MO com LS =>	0,33
			Valor do BDI =>	0,07		Valor com BDI =>	0,40	
Composição	95361 SINAPI	CURSO DE CAPACITAÇÃO PARA OPERADOR DE MARTELETE OU MARTELETEIRO (ENCARGOS COMPLEMENTARES) - HORISTA	SEDI - SERVIÇOS DIVERSOS	H	1,0000000	0,18	0,18	
Insumo	00004257 SINAPI	OPERADOR DE MARTELETE OU MARTELETEIRO (HORISTA)	Mão de Obra	H	0,0095700	18,91	0,18	
			MO sem LS =>	0,10	LS =>	0,08	MO com LS =>	0,18
			Valor do BDI =>	0,03		Valor com BDI =>	0,21	
Composição	95363 SINAPI	CURSO DE CAPACITAÇÃO PARA OPERADOR DE MOTONIVELADORA (ENCARGOS COMPLEMENTARES) - HORISTA	SEDI - SERVIÇOS DIVERSOS	H	1,0000000	0,31	0,31	
Insumo	00004238 SINAPI	OPERADOR DE MOTONIVELADORA (HORISTA)	Mão de Obra	H	0,0095700	33,29	0,31	
			MO sem LS =>	0,17	LS =>	0,14	MO com LS =>	0,31
			Valor do BDI =>	0,06		Valor com BDI =>	0,37	
Composição	95366 SINAPI	CURSO DE CAPACITAÇÃO PARA OPERADOR DE ROLO COMPACTADOR (ENCARGOS COMPLEMENTARES) - HORISTA	SEDI - SERVIÇOS DIVERSOS	H	1,0000000	0,18	0,18	
Insumo	00004238 SINAPI	OPERADOR DE ROLO COMPACTADOR (HORISTA)	Mão de Obra	H	0,0095700	19,15	0,18	
			MO sem LS =>	0,10	LS =>	0,08	MO com LS =>	0,18
			Valor do BDI =>	0,03		Valor com BDI =>	0,21	
Composição	95371 SINAPI	CURSO DE CAPACITAÇÃO PARA PEDREIRO (ENCARGOS COMPLEMENTARES) - HORISTA	SEDI - SERVIÇOS DIVERSOS	H	1,0000000	0,39	0,39	
Insumo	00004750 SINAPI	PEDREIRO (HORISTA)	Mão de Obra	H	0,0244200	16,21	0,39	
			MO sem LS =>	0,21	LS =>	0,18	MO com LS =>	0,39
			Valor do BDI =>	0,08		Valor com BDI =>	0,47	
	Código Banco	Descrição	Tipo	Und	Quant.	Valor Unit	Total	

PREFEITURA MUNICIPAL DE SANTANA DO SERIDÓ
CNPJ: 08.038.247/0001-13



Composições Analíticas com Preço Unitário
PROJETO PARA CONSTRUÇÃO DE UMA PASSAGEM MOLHADA NA COMUNIDADE DE TUIUIU

Bancos
SINAPI - 04/2024 - Rio Grande do Norte
SICRO3 - 01/2024 - Rio Grande do Norte
ORSE - 03/2024 - Sergipe

B.D.I.
22,0%

Encargos Sociais
Desonerado:
Horista: 85,98%
Mensalista: 47,44%

Composições Analíticas com Preço Unitário

		Composições Principais							
1.1	Código Banco	Descrição	Tipo	Und	Quant.	Valor Unit	Total		
Composição	95372 SINAPI	CURSO DE CAPACITAÇÃO PARA PINTOR (ENCARGOS COMPLEMENTARES) - HORISTA	SEDI - SERVIÇOS DIVERSOS	H	1,0000000	0,29	0,29		
Insumo	00004783 SINAPI	PINTOR (HORISTA)	Mão de Obra	H	0,0169900	17,57	0,29		
			MO sem LS =>	0,16	LS =>	0,13	MO com LS =>	0,29	
			Valor do BDI =>	0,06			Valor com BDI =>	0,35	
Composição	95378 SINAPI	CURSO DE CAPACITAÇÃO PARA SERVENTE (ENCARGOS COMPLEMENTARES) - HORISTA	SEDI - SERVIÇOS DIVERSOS	H	1,0000000	0,29	0,29		
Insumo	00006111 SINAPI	SERVENTE DE OBRAS (HORISTA)	Mão de Obra	H	0,0244200	12,16	0,29		
			MO sem LS =>	0,16	LS =>	0,13	MO com LS =>	0,29	
			Valor do BDI =>	0,06			Valor com BDI =>	0,35	
Composição	95386 SINAPI	CURSO DE CAPACITAÇÃO PARA TRATORISTA (ENCARGOS COMPLEMENTARES) - HORISTA	SEDI - SERVIÇOS DIVERSOS	H	1,0000000	0,24	0,24		
Insumo	00004230 SINAPI	OPERADOR DE MAQUINAS E TRATORES DIVERSOS - TERRAPLANAGEM (HORISTA)	Mão de Obra	H	0,0132800	18,70	0,24		
			MO sem LS =>	0,13	LS =>	0,11	MO com LS =>	0,24	
			Valor do BDI =>	0,05			Valor com BDI =>	0,29	
Composição	91919 SINAPI	CURVA 180 GRAUS PARA ELETRODUTO, PVC, ROSCÁVEL, DN 32 MM (1"), PARA CIRCUITOS TERMINAIS, INSTALADA EM PAREDE - FORNECIMENTO E INSTALAÇÃO. AF_03/2023	INEL - INSTALAÇÃO ELÉTRICA/ELETRIFICAÇÃO E ILUMINAÇÃO EXTERNA	UN	1,0000000	19,65	19,65		
Composição Auxiliar	88247 SINAPI	AUXILIAR DE ELETRICISTA COM ENCARGOS COMPLEMENTARES	SEDI - SERVIÇOS DIVERSOS	H	0,3280000	20,25	6,64		
Composição Auxiliar	88264 SINAPI	ELETRICISTA COM ENCARGOS COMPLEMENTARES	SEDI - SERVIÇOS DIVERSOS	H	0,3280000	25,84	8,47		
Insumo	00039276 SINAPI	CURVA 180 GRAUS, DE PVC RIGIDO ROSCAVEL, DE 1", PARA ELETRODUTO	Material	UN	1,0000000	4,54	4,54		
			MO sem LS =>	5,86	LS =>	5,04	MO com LS =>	10,90	
			Valor do BDI =>	4,32			Valor com BDI =>	23,97	
Composição	91917 SINAPI	CURVA 90 GRAUS PARA ELETRODUTO, PVC, ROSCÁVEL, DN 32 MM (1"), PARA CIRCUITOS TERMINAIS, INSTALADA EM PAREDE - FORNECIMENTO E INSTALAÇÃO. AF_03/2023	INEL - INSTALAÇÃO ELÉTRICA/ELETRIFICAÇÃO E ILUMINAÇÃO EXTERNA	UN	1,0000000	18,18	18,18		
Composição Auxiliar	88247 SINAPI	AUXILIAR DE ELETRICISTA COM ENCARGOS COMPLEMENTARES	SEDI - SERVIÇOS DIVERSOS	H	0,3280000	20,25	6,64		
Composição Auxiliar	88264 SINAPI	ELETRICISTA COM ENCARGOS COMPLEMENTARES	SEDI - SERVIÇOS DIVERSOS	H	0,3280000	25,84	8,47		
Insumo	00001884 SINAPI	CURVA 90 GRAUS, LONGA, DE PVC RIGIDO ROSCAVEL, DE 1", PARA ELETRODUTO	Material	UN	1,0000000	3,07	3,07		
			MO sem LS =>	5,86	LS =>	5,04	MO com LS =>	10,90	
			Valor do BDI =>	3,99			Valor com BDI =>	22,17	
Composição	5915407 SICRO3	Carga, manobra e descarga de agregados ou solos em caminhão basculante de 10 m³ - carga com carregadeira de 3,40 m³ e descarga livre	Tipo	Und	Quant.	Valor Unit	Total		
				t	1,0000000	2,73	2,73		
A	Código Banco	Equipamentos	Quantidade	Utilização Operativa	Improdutiva	Custo Operacional Operativa	Custo Operacional Improdutiva	Custo Horário	
Insumo	E9579 SICRO3	Caminhão basculante com capacidade de 10 m³ - 188 kW	3,0000000	0,86	0,14	297,8581	90,1230	806,3258	
Insumo	E9511 SICRO3	Carregadeira de pneus com capacidade de 3,40 m³ - 195 kW	1,0000000	1,00	0,00	443,1698	211,5238	443,1698	
								Custo Horário de Equipamentos =>	1.249,4954
								Custo Horário de Execução =>	1.249,4954
								Fator de Influência da Chuva - FIC =>	0,0000
								Custo do FIC =>	0,0000
								Produção de Equipe =>	457,1600
								Custo Unitário de Execução =>	2,7332
			MO sem LS =>	0,00	LS =>	0,00	MO com LS =>	0,00	
			Valor do BDI =>	0,60			Valor com BDI =>	3,33	
Composição	5914855 SICRO3	Carga, manobra e descarga de materiais diversos em caminhão carroceria de 15 t - carga e descarga manuais	Tipo	Und	Quant.	Valor Unit	Total		
				t	1,0000000	33,25	33,25		
A	Código Banco	Equipamentos	Quantidade	Utilização Operativa	Improdutiva	Custo Operacional Operativa	Custo Operacional Improdutiva	Custo Horário	
Insumo	E9592 SICRO3	Caminhão carroceria com capacidade de 15 t - 188 kW	1,0000000	1,00	0,00	277,1828	79,6556	277,1828	
								Custo Horário de Equipamentos =>	277,1828
B	Código Banco	Mão de Obra	Quantidade				Salário Hora	Custo Horário	
Insumo	P9824 SICRO3	Servente	6,0000000				19,4172	116,5032	
								Custo Horário da Mão de Obra =>	116,5032
								Adc.M.O. - Ferramentas (0,0%) =>	0,0000
								Custo Horário de Execução =>	393,6860
								Fator de Influência da Chuva - FIC =>	0,0000
								Custo do FIC =>	0,0000
								Produção de Equipe =>	11,8400
								Custo Unitário de Execução =>	33,2505

PREFEITURA MUNICIPAL DE SANTANA DO SERIDÓ

CNPJ: 08.088.247/0001-13



Composições Analíticas com Preço Unitário
 PROJETO PARA CONSTRUÇÃO DE UMA PASSAGEM MOLHADA NA COMUNIDADE DE
 TUIUIU

Bancos
 SINAPI - 04/2024 - Rio Grande do
 Norte
 SICRO3 - 01/2024 - Rio Grande
 do Norte
 ORSE - 03/2024 - Sergipe

B.D.I.
 22,0%

Encargos Sociais
 Desonerado:
 Horista: 85,98%
 Mensalista: 47,44%

Composições Analíticas com Preço Unitário

1.1	Código Banco	Descrição	Composições Principais			Und	Quant.	Valor Unit	Total
			Tipo						
			MO sem LS =>		5,29	LS =>	4,55	MO com LS	9,84
			Valor do BDI =>		7,31			Valor com BDI =>	40,56
Composição	1116126 SICRO3	Concreto fck = 25 MPa para pré-moldados (mourões) - confecção em betoneira e lançamento manual - areia extraída e brita produzida	Tipo		Und		Quant.	Valor Unit	Total
					m²		1,0000000	344,87	344,87
A	Código Banco	Equipamentos	Quantidade	Utilização	Custo Operacional	Custo Horário			
				Operativa	Improdutiva	Operativa	Improdutiva		
Insumo	E9010 SICRO3	Balança plataforma digital à bateria, com mesa de 75 x 75 cm e capacidade de 500 kg	1,0000000	1,00	0,00	1,2834	0,8622		1,2634
Insumo	E9519 SICRO3	Betoneira com motor a gasolina com capacidade de 600 l - 10 kW	1,0000000	1,00	0,00	47,7398	27,9821		47,7398
Insumo	E9071 SICRO3	Transportador manual carrinho de mão com capacidade de 80 l	4,0000000	0,82	0,18	0,7417	0,5042		2,7958
Insumo	E9064 SICRO3	Transportador manual gerica com capacidade de 180 l	3,0000000	0,40	0,60	1,5817	1,0753		3,8336
								Custo Horário de Equipamentos =>	55,6526
B	Código Banco	Mão de Obra	Quantidade				Salário Hora	Custo Horário	
Insumo	P9821 SICRO3	Pedreiro	1,0000000				22,7406		22,7406
Insumo	P9824 SICRO3	Servente	9,0000000				19,4172		174,7548
								Custo Horário da Mão de Obra =>	197,4954
								Adc.M.O. - Ferramentas (0,0%) =>	0,0000
								Custo Horário de Execução =>	253,1480
								Fator de Influencia da Chuva - FIC =>	0,0000
								Custo do FIC =>	0,0000
								Produção de Equipe =>	3,8982
								Custo Unitário de Execução =>	65,9557
C	Banco Código	Material	Quantidade	Unidade			Preço Unitário	Custo Horário	
Insumo	SICRO3 M0424	Cimento Portland CP II - 32 - saco	366,9297700	kg			0,5833		217,6994
								Custo Total do Material =>	217,6994
D	Banco Código	Atividades Auxiliares	Quantidade	Unidade			Preço Unitário	Custo Horário	
Atividade Auxiliar	SICRO3 4818020	Areia extraída com draga de sucção tipo bomba	0,5811000	m³			11,1800		6,4987
Atividade Auxiliar	SICRO3 4818012	Brita produzida em central de britagem de 80 m³/h	0,8881300	m³			54,2300		37,3173
								Custo Total das Atividades =>	43,8140
E	Banco Insumo	Tempos Fixos	Código	Quantidade	Unidade		Preço Unitário	Custo Horário	
Tempo Fixo	SICRO3 4818020	Carga, manobra e descarga de agregados ou solos em caminhão basculante de 10 m³ - carga com carregadeira de 3,40 m³ e descarga livre	5915407	0,8716500	t		2,7300		2,3798
Tempo Fixo	SICRO3 4818012	Carga, manobra e descarga de agregados ou solos em caminhão basculante de 10 m³ - carga com carregadeira de 3,40 m³ e descarga livre	5915407	1,0322000	t		2,7300		2,8179
Tempo Fixo	SICRO3 M0424	Carga, manobra e descarga de materiais diversos em caminhão carroceria de 15 t - carga e descarga manuais	5914655	0,3669300	t		33,2500		12,2004
								Custo Total dos Tempos Fixos =>	17,3979
F	Banco Insumo	Momento de Transporte	Quantidade	Unidade	Distância Média de Transporte (DMT)			Custo Horário	
					LN	RP	P		
Momento de Transporte	SICRO3 4818020	Areia extraída com draga de sucção tipo bomba - Caminhão basculante com capacidade de 10 m³ - 188 kW	0,8716500	tkm	5914359 0,000 R\$ 1,21	5914374 0,000 R\$ 0,97	5914389 0,000 R\$ 0,80		0,0000
Momento de Transporte	SICRO3 4818012	Brita produzida em central de britagem de 80 m³/h - Caminhão basculante com capacidade de 10 m³ - 188 kW	1,0322000	tkm	5914359 0,000 R\$ 1,21	5914374 0,000 R\$ 0,97	5914389 0,000 R\$ 0,80		0,0000
Momento de Transporte	SICRO3 M0424	Cimento Portland CP II - 32 - saco - Caminhão carroceria com capacidade de 15 t - 188 kW	0,3669300	tkm	5914449 0,000 R\$ 1,13	5914464 0,000 R\$ 0,90	5914479 0,000 R\$ 0,74		0,0000
								Custo total dos Momentos de Transportes =>	0,0000
			MO sem LS =>	31,52	LS =>	27,11	MO com LS		58,63
			Valor do BDI =>	75,87			Valor com BDI =>		420,74
Composição	1106058 SICRO3	Concreto magro - confecção em betoneira e lançamento manual - areia extraída e brita produzida	Tipo		Und		Quant.	Valor Unit	Total
					m³		1,0000000	291,92	291,92
A	Código Banco	Equipamentos	Quantidade	Utilização	Custo Operacional	Custo Horário			
				Operativa	Improdutiva	Operativa	Improdutiva		
Insumo	E9519 SICRO3	Betoneira com motor a gasolina com capacidade de 600 l - 10 kW	1,0000000	1,00	0,00	47,7398	27,9821		47,7398
Insumo	E9071 SICRO3	Transportador manual carrinho de mão com capacidade de 80 l	4,0000000	0,88	0,12	0,7417	0,5042		2,8528
Insumo	E9064 SICRO3	Transportador manual gerica com capacidade de 180 l	3,0000000	0,41	0,59	1,5817	1,0753		3,8488
								Custo Horário de Equipamentos =>	54,4414
B	Código Banco	Mão de Obra	Quantidade				Salário Hora	Custo Horário	
Insumo	P9821 SICRO3	Pedreiro	1,0000000				22,7406		22,7406
Insumo	P9824 SICRO3	Servente	9,0000000				19,4172		174,7548
								Custo Horário da Mão de Obra =>	197,4954

PREFEITURA MUNICIPAL DE SANTANA DO SERIDÓ
CNPJ: 08.088.247/0001-13



Composições Analíticas com Preço Unitário
PROJETO PARA CONSTRUÇÃO DE UMA PASSAGEM MOLHADA NA COMUNIDADE DE
TUIUIU

Bancos
SINAPI - 04/2024 - Rio Grande do
Norte
SICRO3 - 01/2024 - Rio Grande
do Norte
ORSE - 03/2024 - Sergipe

B.D.I.
22,0%

Encargos Sociais
Desonerado:
Horista: 85,98%
Mensalista: 47,44%

Composições Analíticas com Preço Unitário

1.1	Código Banco	Descrição	Composições Principais		Und	Quant.	Valor Unit	Total
			Tipo					
						Adc.M.O. - Ferramentas (0,0%) =>	0,0000	
						Custo Horário de Execução =>	251,9368	
						Fator de influencia da Chuva - FIC =>	0,0000	
						Custo do FIC =>	0,0000	
						Produção de Equipe =>	3,9290	
						Custo Unitário de Execução =>	64,1225	
C	Banco Código	Material	Quantidade	Unidade		Preço Unitário	Custo Horário	
Insumo	SICRO3 M0424	Cimento Portland CP II - 32 - saco	280,5341800	kg		0,5933	166,4409	
						Custo Total do Material =>	166,4409	
D	Banco Código	Atividades Auxiliares	Quantidade	Unidade		Preço Unitário	Custo Horário	
Atividade Auxiliar	SICRO3 4816020	Areia extraída com draga de sucção tipo bomba	0,5994800	m³		11,1800	6,7022	
Atividade Auxiliar	SICRO3 4816012	Brita produzida em central de britagem de 80 m³/h	0,7350800	m³		54,2300	39,8634	
						Custo Total das Atividades =>	46,5656	
E	Banco Insumo	Tempos Fixos	Código	Quantidade	Unidade	Preço Unitário	Custo Horário	
Tempo Fixo	SICRO3 4816020	Carga, manobra e descarga de agregados ou solos em caminhão basculante de 10 m³ - carga com carregadeira de 3,40 m³ e descarga livre	5915407	0,8992200	t	2,7300	2,4549	
Tempo Fixo	SICRO3 4816012	Carga, manobra e descarga de agregados ou solos em caminhão basculante de 10 m³ - carga com carregadeira de 3,40 m³ e descarga livre	5915407	1,1026200	t	2,7300	3,0102	
Tempo Fixo	SICRO3 M0424	Carga, manobra e descarga de materiais diversos em caminhão carroceria de 15 t - carga e descarga manuais	5914855	0,2805300	t	33,2500	9,3276	
						Custo Total dos Tempos Fixos =>	14,7927	
F	Banco Insumo	Momento de Transporte	Quantidade	Unidade	Distância Média de Transporte (DMT)	Custo Horário		
					LN RP P			
Momento de Transporte	SICRO3 4816020	Areia extraída com draga de sucção tipo bomba - Caminhão basculante com capacidade de 10 m³ - 188 kW	0,8992200	tkm	5914359 0,000 R\$ 1,21	5914374 0,000 R\$ 0,97	5914389 0,000 R\$ 0,80	0,0000
Momento de Transporte	SICRO3 4816012	Brita produzida em central de britagem de 80 m³/h - Caminhão basculante com capacidade de 10 m³ - 188 kW	1,1026200	tkm	5914359 0,000 R\$ 1,21	5914374 0,000 R\$ 0,97	5914389 0,000 R\$ 0,80	0,0000
Momento de Transporte	SICRO3 M0424	Cimento Portland CP II - 32 - saco - Caminhão carroceria com capacidade de 15 t - 188 kW	0,2805300	tkm	5914449 0,000 R\$ 1,13	5914464 0,000 R\$ 0,80	5914479 0,000 R\$ 0,74	0,0000
						Custo total dos Momentos de Transportes =>	0,0000	
			MO sem LS =>	30,53	LS =>	26,25	MO com LS =>	56,78
			Valor do BDI =>	64,22		Valor com BDI =>	356,14	
Composição	Código Banco	Descrição	Tipo	Und	Quant.	Valor Unit	Total	
o	93873 SINAPI	DISJUNTOR TRIPOLAR TIPO DIN, CORRENTE NOMINAL DE 50A - FORNECIMENTO E INSTALAÇÃO AF 10/2020	INEL - INSTALAÇÃO ELÉTRICA/ELETRIFICAÇÃO E	UN	1,0000000	91,59	91,59	
Composição o Auxiliar	88247 SINAPI	AUXILIAR DE ELETRICISTA COM ENCARGOS COMPLEMENTARES	SEDI - SERVIÇOS DIVERSOS	H	0,5677000	20,25	11,46	
Composição o Auxiliar	88264 SINAPI	ELETRICISTA COM ENCARGOS COMPLEMENTARES	SEDI - SERVIÇOS DIVERSOS	H	0,5677000	25,84	14,66	
Insumo	00001575 SINAPI	TERMINAL A COMPRESSAO EM COBRE ESTANHADO PARA CABO 16 MM2, 1 FURO E 1 COMPRESSAO, PARA PARAFUSO DE FIXACAO M6	Material	UN	3,0000000	1,95	5,85	
Insumo	00034709 SINAPI	DISJUNTOR TERMOMAGNETICO PARA TRILHO DIN (IEC), TRIPOLAR, 10 - 50 A	Material	UN	1,0000000	59,59	59,59	
			MO sem LS =>	10,15	LS =>	8,73	MO com LS =>	18,88
			Valor do BDI =>	20,14		Valor com BDI =>	111,73	
Composição	Código Banco	Descrição	Tipo	Und	Quant.	Valor Unit	Total	
o	88264 SINAPI	ELETRICISTA COM ENCARGOS COMPLEMENTARES	SEDI - SERVIÇOS DIVERSOS	H	1,0000000	25,84	25,84	
Composição o Auxiliar	95332 SINAPI	CURSO DE CAPACITAÇÃO PARA ELETRICISTA (ENCARGOS COMPLEMENTARES) - HORISTA	SEDI - SERVIÇOS DIVERSOS	H	1,0000000	0,80	0,80	
Insumo	00002436 SINAPI	ELETRICISTA (HORISTA)	Mão de Obra	H	1,0000000	18,83	18,83	
Insumo	00037370 SINAPI	ALIMENTACAO - HORISTA (COLETADO CAIXA - ENCARGOS COMPLEMENTARES)	Material	H	1,0000000	2,40	2,40	
Insumo	00037371 SINAPI	TRANSPORTE - HORISTA (COLETADO CAIXA - ENCARGOS COMPLEMENTARES)	Material	H	1,0000000	0,58	0,58	
Insumo	00037372 SINAPI	EXAMES - HORISTA (COLETADO CAIXA - ENCARGOS COMPLEMENTARES)	Material	H	1,0000000	1,34	1,34	
Insumo	00037373 SINAPI	SEGURO - HORISTA (COLETADO CAIXA - ENCARGOS COMPLEMENTARES)	Material	H	1,0000000	0,04	0,04	
Insumo	00043480 SINAPI	FERRAMENTAS - FAMILIA ELETRICISTA - HORISTA (ENCARGOS COMPLEMENTARES - COLETADO CAIXA)	Material	H	1,0000000	0,85	0,85	
Insumo	00043484 SINAPI	EPI - FAMILIA ELETRICISTA - HORISTA (ENCARGOS COMPLEMENTARES - COLETADO CAIXA)	Material	H	1,0000000	1,20	1,20	
			MO sem LS =>	10,45	LS =>	8,98	MO com LS =>	19,43
			Valor do BDI =>	5,68		Valor com BDI =>	31,52	
Composição	Código Banco	Descrição	Tipo	Und	Quant.	Valor Unit	Total	
o	91872 SINAPI	ELETRODUTO RÍGIDO ROSCÁVEL, PVC, DN 32 MM (1"), PARA CIRCUITOS TERMINAIS, INSTALADO EM PAREDE - FORNECIMENTO E INSTALAÇÃO AF 03/2023	INEL - INSTALAÇÃO ELÉTRICA/ELETRIFICAÇÃO E ILUMINAÇÃO EXTERNA	M	1,0000000	14,61	14,61	
Composição o Auxiliar	88247 SINAPI	AUXILIAR DE ELETRICISTA COM ENCARGOS COMPLEMENTARES	SEDI - SERVIÇOS DIVERSOS	H	0,1970000	20,25	3,98	
Composição o Auxiliar	88264 SINAPI	ELETRICISTA COM ENCARGOS COMPLEMENTARES	SEDI - SERVIÇOS DIVERSOS	H	0,1970000	25,84	5,09	

PREFEITURA MUNICIPAL DE SANTANA DO SERIDÓ
CNPJ: 08.088.247/0001-13



Composições Analíticas com Preço Unitário
PROJETO PARA CONSTRUÇÃO DE UMA PASSAGEM MOLHADA NA COMUNIDADE DE TUIUIU

Bancos
SINAPI - 04/2024 - Rio Grande do Norte
SICRO3 - 01/2024 - Rio Grande do Norte
ORSE - 03/2024 - Sergipe

B.D.I.
22,0%

Encargos Sociais
Desonerado:
Horista: 85,98%
Mensalista: 47,44%

Composições Analíticas com Preço Unitário

1.1		Composições Principais							
Insumo	Código Banco	Descrição	Tipo	Und	Quant.	Valor Unit	Total		
	00002665 SINAPI	ELETRODUTO DE PVC RIGIDO ROSCAVEL DE 1", SEM LUVA	Material	M	1,0170000	5,45	5,54		
			MO sem LS =>	3,52	LS =>	3,02	MO com LS =>	6,54	
			Valor do BDI =>	3,21			Valor com BDI =>	17,82	
Composição o	73865/010 SINAPI	ESCAVAÇÃO MANUAL DE VALA EM MATERIAL DE 1A CATEGORIA ATE 1,5M EXCLUINDO ESGOTAMENTO / ESCORAMENTO	MOVT - MOVIMENTO DE TERRA	m²	1,0000000	65,62	65,62		
Composição o Auxiliar	88316 SINAPI	SERVENTE COM ENCARGOS COMPLEMENTARES	SEDI - SERVIÇOS DIVERSOS	H	3,5000000	18,75	65,62		
			MO sem LS =>	23,43	LS =>	20,14	MO com LS =>	43,57	
			Valor do BDI =>	14,43			Valor com BDI =>	80,05	
Composição o	5632 SINAPI	ESCAVADEIRA HIDRÁULICA SOBRE ESTEIRAS, CAÇAMBA 0,80 M3, PESO OPERACIONAL 17 T, POTENCIA BRUTA 111 HP - CHI DIURNO. AF_06/2014	CHOR - CUSTOS HORÁRIOS DE MÁQUINAS E EQUIPAMENTOS	CHI	1,0000000	87,51	87,51		
Composição o Auxiliar	5627 SINAPI	ESCAVADEIRA HIDRÁULICA SOBRE ESTEIRAS, CAÇAMBA 0,80 M3, PESO OPERACIONAL 17 T, POTENCIA BRUTA 111 HP - DEPRECIACÃO. AF_06/2014	CHOR - CUSTOS HORÁRIOS DE MÁQUINAS E EQUIPAMENTOS	H	1,0000000	44,80	44,80		
Composição o Auxiliar	5628 SINAPI	ESCAVADEIRA HIDRÁULICA SOBRE ESTEIRAS, CAÇAMBA 0,80 M3, PESO OPERACIONAL 17 T, POTENCIA BRUTA 111 HP - JUROS. AF_06/2014	CHOR - CUSTOS HORÁRIOS DE MÁQUINAS E EQUIPAMENTOS	H	1,0000000	11,84	11,84		
Composição o Auxiliar	88294 SINAPI	OPERADOR DE ESCAVADEIRA COM ENCARGOS COMPLEMENTARES	SEDI - SERVIÇOS DIVERSOS	H	1,0000000	30,87	30,87		
			MO sem LS =>	13,79	LS =>	11,85	MO com LS =>	25,64	
			Valor do BDI =>	19,25			Valor com BDI =>	106,76	
Composição o	5631 SINAPI	ESCAVADEIRA HIDRÁULICA SOBRE ESTEIRAS, CAÇAMBA 0,80 M3, PESO OPERACIONAL 17 T, POTENCIA BRUTA 111 HP - CHP DIURNO. AF_06/2014	CHOR - CUSTOS HORÁRIOS DE MÁQUINAS E EQUIPAMENTOS	CHP	1,0000000	207,05	207,05		
Composição o Auxiliar	5627 SINAPI	ESCAVADEIRA HIDRÁULICA SOBRE ESTEIRAS, CAÇAMBA 0,80 M3, PESO OPERACIONAL 17 T, POTENCIA BRUTA 111 HP - DEPRECIACÃO. AF_06/2014	CHOR - CUSTOS HORÁRIOS DE MÁQUINAS E EQUIPAMENTOS	H	1,0000000	44,80	44,80		
Composição o Auxiliar	5628 SINAPI	ESCAVADEIRA HIDRÁULICA SOBRE ESTEIRAS, CAÇAMBA 0,80 M3, PESO OPERACIONAL 17 T, POTENCIA BRUTA 111 HP - JUROS. AF_06/2014	CHOR - CUSTOS HORÁRIOS DE MÁQUINAS E EQUIPAMENTOS	H	1,0000000	11,84	11,84		
Composição o Auxiliar	5629 SINAPI	ESCAVADEIRA HIDRÁULICA SOBRE ESTEIRAS, CAÇAMBA 0,80 M3, PESO OPERACIONAL 17 T, POTENCIA BRUTA 111 HP - MANUTENÇÃO. AF_06/2014	CHOR - CUSTOS HORÁRIOS DE MÁQUINAS E EQUIPAMENTOS	H	1,0000000	56,00	56,00		
Composição o Auxiliar	5630 SINAPI	ESCAVADEIRA HIDRÁULICA SOBRE ESTEIRAS, CAÇAMBA 0,80 M3, PESO OPERACIONAL 17 T, POTENCIA BRUTA 111 HP - MATERIAIS NA OPERAÇÃO. AF_06/2014	CHOR - CUSTOS HORÁRIOS DE MÁQUINAS E EQUIPAMENTOS	H	1,0000000	63,54	63,54		
Composição o Auxiliar	88294 SINAPI	OPERADOR DE ESCAVADEIRA COM ENCARGOS COMPLEMENTARES	SEDI - SERVIÇOS DIVERSOS	H	1,0000000	30,87	30,87		
			MO sem LS =>	13,79	LS =>	11,85	MO com LS =>	25,64	
			Valor do BDI =>	45,55			Valor com BDI =>	252,60	
Composição o	5627 SINAPI	ESCAVADEIRA HIDRÁULICA SOBRE ESTEIRAS, CAÇAMBA 0,80 M3, PESO OPERACIONAL 17 T, POTENCIA BRUTA 111 HP - DEPRECIACÃO. AF_06/2014	CHOR - CUSTOS HORÁRIOS DE MÁQUINAS E EQUIPAMENTOS	H	1,0000000	44,80	44,80		
Insumo	00010685 SINAPI	ESCAVADEIRA HIDRÁULICA SOBRE ESTEIRAS, CAÇAMBA 0,80M3, PESO OPERACIONAL 17T, POTENCIA BRUTA 111HP	Equipamento para Aquisição Permanente	UN	0,0000560	800.000,00	44,80		
			MO sem LS =>	0,00	LS =>	0,00	MO com LS =>	0,00	
			Valor do BDI =>	9,85			Valor com BDI =>	54,65	
Composição o	5628 SINAPI	ESCAVADEIRA HIDRÁULICA SOBRE ESTEIRAS, CAÇAMBA 0,80 M3, PESO OPERACIONAL 17 T, POTENCIA BRUTA 111 HP - JUROS. AF_06/2014	CHOR - CUSTOS HORÁRIOS DE MÁQUINAS E EQUIPAMENTOS	H	1,0000000	11,84	11,84		
Insumo	00010685 SINAPI	ESCAVADEIRA HIDRÁULICA SOBRE ESTEIRAS, CAÇAMBA 0,80M3, PESO OPERACIONAL 17T, POTENCIA BRUTA 111HP	Equipamento para Aquisição Permanente	UN	0,0000148	800.000,00	11,84		
			MO sem LS =>	0,00	LS =>	0,00	MO com LS =>	0,00	
			Valor do BDI =>	2,60			Valor com BDI =>	14,44	
Composição o	5629 SINAPI	ESCAVADEIRA HIDRÁULICA SOBRE ESTEIRAS, CAÇAMBA 0,80 M3, PESO OPERACIONAL 17 T, POTENCIA BRUTA 111 HP - MANUTENÇÃO. AF_06/2014	CHOR - CUSTOS HORÁRIOS DE MÁQUINAS E EQUIPAMENTOS	H	1,0000000	56,00	56,00		
Insumo	00010685 SINAPI	ESCAVADEIRA HIDRÁULICA SOBRE ESTEIRAS, CAÇAMBA 0,80M3, PESO OPERACIONAL 17T, POTENCIA BRUTA 111HP	Equipamento para Aquisição Permanente	UN	0,0000700	800.000,00	56,00		
			MO sem LS =>	0,00	LS =>	0,00	MO com LS =>	0,00	
			Valor do BDI =>	12,32			Valor com BDI =>	68,32	
Composição o	5630 SINAPI	ESCAVADEIRA HIDRÁULICA SOBRE ESTEIRAS, CAÇAMBA 0,80 M3, PESO OPERACIONAL 17 T, POTENCIA BRUTA 111 HP - MATERIAIS NA OPERAÇÃO. AF_06/2014	CHOR - CUSTOS HORÁRIOS DE MÁQUINAS E EQUIPAMENTOS	H	1,0000000	63,54	63,54		
Insumo	00004221 SINAPI	OLEO DIESEL COMBUSTIVEL COMUM METROPOLITANO S-10 OU S-500	Material	L	10,7700000	5,90	63,54		
			MO sem LS =>	0,00	LS =>	0,00	MO com LS =>	0,00	
			Valor do BDI =>	13,97			Valor com BDI =>	77,51	
Composição o	88908 SINAPI	ESCAVADEIRA HIDRÁULICA SOBRE ESTEIRAS, CAÇAMBA 1,20 M3, PESO OPERACIONAL 21 T, POTENCIA BRUTA 155 HP - CHI DIURNO. AF_06/2014	CHOR - CUSTOS HORÁRIOS DE MÁQUINAS E EQUIPAMENTOS	CHI	1,0000000	93,88	93,88		
Composição o Auxiliar	88294 SINAPI	OPERADOR DE ESCAVADEIRA COM ENCARGOS COMPLEMENTARES	SEDI - SERVIÇOS DIVERSOS	H	1,0000000	30,87	30,87		
Composição o Auxiliar	88900 SINAPI	ESCAVADEIRA HIDRÁULICA SOBRE ESTEIRAS, CAÇAMBA 1,20 M3, PESO OPERACIONAL 21 T, POTENCIA BRUTA 155 HP - DEPRECIACÃO. AF_06/2014	CHOR - CUSTOS HORÁRIOS DE MÁQUINAS E EQUIPAMENTOS	H	1,0000000	49,84	49,84		

PREFEITURA MUNICIPAL DE SANTANA DO SERIDÓ
 CNPJ: 08.088.247/0001-13



Composições Analíticas com Preço Unitário
 PROJETO PARA CONSTRUÇÃO DE UMA PASSAGEM MOLHADA NA COMUNIDADE DE TUIUIU

Bancos
 SINAPI - 04/2024 - Rio Grande do Norte
 SICRO3 - 01/2024 - Rio Grande do Norte
 ORSE - 03/2024 - Sergipe

B.D.I.
 22,0%

Encargos Sociais
 Desonerado:
 Horista: 85,98%
 Mensalista: 47,44%

Composições Analíticas com Preço Unitário

1.1		Composições Principais						
Código Banco	Descrição	Tipo	Und	Quant.	Valor Unit	Total		
Composição o Auxiliar	88902 SINAPI	ESCAVADEIRA HIDRÁULICA SOBRE ESTEIRAS, CAÇAMBA 1,20 M3, PESO OPERACIONAL 21 T, POTÊNCIA BRUTA 155 HP - JUROS. AF_06/2014	CHOR - CUSTOS HORÁRIOS DE MÁQUINAS E EQUIPAMENTOS	H	1,0000000	13,17	13,17	
		MO sem LS =>		13,79	LS =>	11,85	MO com LS =>	25,64
		Valor do BDI =>		20,65		Valor com BDI =>	114,53	
Composição o	88907 SINAPI	ESCAVADEIRA HIDRÁULICA SOBRE ESTEIRAS, CAÇAMBA 1,20 M3, PESO OPERACIONAL 21 T, POTÊNCIA BRUTA 155 HP - CHP DIURNO. AF_06/2014	CHOR - CUSTOS HORÁRIOS DE MÁQUINAS E EQUIPAMENTOS	CHP	1,0000000	244,85	244,85	
Composição o Auxiliar	88294 SINAPI	OPERADOR DE ESCAVADEIRA COM ENCARGOS COMPLEMENTARES	SEDI - SERVIÇOS DIVERSOS	H	1,0000000	30,87	30,87	
Composição o Auxiliar	88900 SINAPI	ESCAVADEIRA HIDRÁULICA SOBRE ESTEIRAS, CAÇAMBA 1,20 M3, PESO OPERACIONAL 21 T, POTÊNCIA BRUTA 155 HP - DEPRECIÇÃO. AF_06/2014	CHOR - CUSTOS HORÁRIOS DE MÁQUINAS E EQUIPAMENTOS	H	1,0000000	49,84	49,84	
Composição o Auxiliar	88902 SINAPI	ESCAVADEIRA HIDRÁULICA SOBRE ESTEIRAS, CAÇAMBA 1,20 M3, PESO OPERACIONAL 21 T, POTÊNCIA BRUTA 155 HP - JUROS. AF_06/2014	CHOR - CUSTOS HORÁRIOS DE MÁQUINAS E EQUIPAMENTOS	H	1,0000000	13,17	13,17	
Composição o Auxiliar	88903 SINAPI	ESCAVADEIRA HIDRÁULICA SOBRE ESTEIRAS, CAÇAMBA 1,20 M3, PESO OPERACIONAL 21 T, POTÊNCIA BRUTA 155 HP - MANUTENÇÃO. AF_06/2014	CHOR - CUSTOS HORÁRIOS DE MÁQUINAS E EQUIPAMENTOS	H	1,0000000	62,30	62,30	
Composição o Auxiliar	88904 SINAPI	ESCAVADEIRA HIDRÁULICA SOBRE ESTEIRAS, CAÇAMBA 1,20 M3, PESO OPERACIONAL 21 T, POTÊNCIA BRUTA 155 HP - MATERIAIS NA OPERAÇÃO. AF_06/2014	CHOR - CUSTOS HORÁRIOS DE MÁQUINAS E EQUIPAMENTOS	H	1,0000000	88,67	88,67	
		MO sem LS =>		13,79	LS =>	11,85	MO com LS =>	25,64
		Valor do BDI =>		53,86		Valor com BDI =>	298,71	
Composição o	88900 SINAPI	ESCAVADEIRA HIDRÁULICA SOBRE ESTEIRAS, CAÇAMBA 1,20 M3, PESO OPERACIONAL 21 T, POTÊNCIA BRUTA 155 HP - DEPRECIÇÃO. AF_06/2014	CHOR - CUSTOS HORÁRIOS DE MÁQUINAS E EQUIPAMENTOS	H	1,0000000	49,84	49,84	
Insumo	00014525 SINAPI	ESCAVADEIRA HIDRAULICA SOBRE ESTEIRAS COM CACAMBA DE 1,20 M3, PESO OPERACIONAL 21 T, POTENCIA BRUTA 155 HP	Equipamento para Aquisição Permanente	UN	0,0000560	890.000,00	49,84	
		MO sem LS =>		0,00	LS =>	0,00	MO com LS =>	0,00
		Valor do BDI =>		10,96		Valor com BDI =>	60,80	
Composição o	88902 SINAPI	ESCAVADEIRA HIDRÁULICA SOBRE ESTEIRAS, CAÇAMBA 1,20 M3, PESO OPERACIONAL 21 T, POTÊNCIA BRUTA 155 HP - JUROS. AF_06/2014	CHOR - CUSTOS HORÁRIOS DE MÁQUINAS E EQUIPAMENTOS	H	1,0000000	13,17	13,17	
Insumo	00014525 SINAPI	ESCAVADEIRA HIDRAULICA SOBRE ESTEIRAS COM CACAMBA DE 1,20 M3, PESO OPERACIONAL 21 T, POTENCIA BRUTA 155 HP	Equipamento para Aquisição Permanente	UN	0,0000148	890.000,00	13,17	
		MO sem LS =>		0,00	LS =>	0,00	MO com LS =>	0,00
		Valor do BDI =>		2,69		Valor com BDI =>	16,06	
Composição o	88903 SINAPI	ESCAVADEIRA HIDRÁULICA SOBRE ESTEIRAS, CAÇAMBA 1,20 M3, PESO OPERACIONAL 21 T, POTÊNCIA BRUTA 155 HP - MANUTENÇÃO. AF_06/2014	CHOR - CUSTOS HORÁRIOS DE MÁQUINAS E EQUIPAMENTOS	H	1,0000000	62,30	62,30	
Insumo	00014525 SINAPI	ESCAVADEIRA HIDRAULICA SOBRE ESTEIRAS COM CACAMBA DE 1,20 M3, PESO OPERACIONAL 21 T, POTENCIA BRUTA 155 HP	Equipamento para Aquisição Permanente	UN	0,0000700	890.000,00	62,30	
		MO sem LS =>		0,00	LS =>	0,00	MO com LS =>	0,00
		Valor do BDI =>		13,70		Valor com BDI =>	76,00	
Composição o	88904 SINAPI	ESCAVADEIRA HIDRÁULICA SOBRE ESTEIRAS, CAÇAMBA 1,20 M3, PESO OPERACIONAL 21 T, POTÊNCIA BRUTA 155 HP - MATERIAIS NA OPERAÇÃO. AF_06/2014	CHOR - CUSTOS HORÁRIOS DE MÁQUINAS E EQUIPAMENTOS	H	1,0000000	88,67	88,67	
Insumo	00004221 SINAPI	OLEO DIESEL COMBUSTIVEL COMUM METROPOLITANO S-10 OU S-500	Material	L	15,0300000	5,90	88,67	
		MO sem LS =>		0,00	LS =>	0,00	MO com LS =>	0,00
		Valor do BDI =>		19,50		Valor com BDI =>	108,17	
Composição o	10551 ORSE	Encargos Complementares - Carpinteiro	Provisórios	h	1,0000000	3,62	3,62	
Insumo	00012892/SIN	ORSE Luva raspa de couro, cano curto (punho *7* cm)	Material	par	0,0023000	12,15	0,02	
Insumo	00012893/SIN	ORSE Bota de segurança com biqueira de aço e colarinho acolchoado	Material	par	0,0007000	64,80	0,04	
Insumo	00012894/SIN	ORSE Capa para chuva em pvc com forro de poliéster, com capuz (amarela ou azul)	Material	un	0,0002000	17,55	0,00	
Insumo	00012895/SIN	ORSE Capacete de segurança aba frontal com suspensão de poliestileno, sem jugular (classe b)	Material	un	0,0006000	13,50	0,00	
Insumo	10382 ORSE	ORSE Seguro de vida e acidente em grupo	Serviços	un	0,0045000	12,54	0,05	
Insumo	10492 ORSE	ORSE Cesta Básica	Material	un	0,0045000	175,00	0,78	
Insumo	10517 ORSE	ORSE Exames admissionais/demissionais (checkup)	Serviços	cj	0,0004000	300,00	0,12	
Insumo	10577 ORSE	ORSE Serrote 40cm	Material	un	0,0001000	29,90	0,00	
Insumo	10578 ORSE	ORSE Formão grande	Material	un	0,0002000	15,15	0,00	
Insumo	10579 ORSE	ORSE Chave de fenda chata 30 cm	Material	un	0,0002000	26,89	0,00	
Insumo	10596 ORSE	ORSE Protetor auricular	Material	un	0,0045000	4,90	0,02	
Insumo	10599 ORSE	ORSE Protetor solar fps 30 com 120ml	Material	un	0,0018000	18,00	0,03	
Insumo	10761 ORSE	ORSE Refeição - café da manhã (café com leite e dois pães com manteiga)	Serviços	un	0,1018000	5,00	0,50	
Insumo	11244 ORSE	ORSE Martelo com unha	Material	un	0,0002000	48,95	0,00	

PREFEITURA MUNICIPAL DE SANTANA DO SERIDÓ
 CNPJ: 08.088.247/0001-13



Composições Analíticas com Preço Unitário
 PROJETO PARA CONSTRUÇÃO DE UMA PASSAGEM MOLHADA NA COMUNIDADE DE
 TUIUIU

Bancos
 SINAPI - 04/2024 - Rio Grande do
 Norte
 SICRO3 - 01/2024 - Rio Grande
 do Norte
 ORSE - 03/2024 - Sergipe

B.D.I.
 22,0%

Encargos Sociais
 Desonerado:
 Horista: 85,98%
 Mensalista: 47,44%

Composições Analíticas com Preço Unitário

		Composições Principais						
1.1	Código Banco	Descrição	Tipo	Und	Quant.	Valor Unit	Total	
Insumo	11248 ORSE	Furadeira e Parafusadeira elétrica Bosch ou Similar profissional	Equipamento	un	0,0001000	246,00	0,02	
Insumo	11249 ORSE	Serra circular elétrica portátil	Equipamento	un	0,0001000	518,00	0,05	
Insumo	158 ORSE	Almoço (Participação do empregador)	Material	un	0,1018000	14,00	1,42	
Insumo	1651 ORSE	Óculos branco proteção	Material	pr	0,0007000	6,35	0,00	
Insumo	2378 ORSE	Vale transporte	Material	un	0,0654000	4,50	0,29	
Insumo	941 ORSE	Fardamento com mangas curta	Material	un	0,0015000	190,35	0,28	
			MO sem LS =>	0,00	LS =>	0,00	MO com LS =>	0,00
			Valor do BDI =>	0,79			Valor com BDI =>	4,41
Composição	10549 ORSE	Encargos Complementares - Servente	Provisórios	h	1,0000000	3,72	3,72	
Insumo	00002711/SIN	Carrinho de mão de aço capacidade 50 a 60 l, pneu com câmara	Material	un	0,0002000	184,00	0,03	
Insumo	00012892/SIN	Luva raspa de couro, cano curto (punho *7* cm)	Material	par	0,0023000	12,15	0,02	
Insumo	00012893/SIN	Bota de segurança com biqueira de aço e colarinho acolchoado	Material	par	0,0008000	64,60	0,05	
Insumo	00012894/SIN	Capa para chuva em pvc com forro de poliéster, com capuz (amarelo ou azul)	Material	un	0,0002000	17,55	0,00	
Insumo	00012895/SIN	Capacete de segurança aba frontal com suspensão de polietileno, sem jugular (classe b)	Material	un	0,0008000	13,50	0,00	
Insumo	10362 ORSE	Seguro de vida e acidente em grupo	Serviços	un	0,0045000	12,54	0,05	
Insumo	10492 ORSE	Cesta Básica	Material	un	0,0045000	175,00	0,78	
Insumo	10517 ORSE	Exames admissionais/demissionais (checkup)	Serviços	cj	0,0004000	300,00	0,12	
Insumo	10596 ORSE	Protetor auricular	Material	un	0,0045000	4,90	0,02	
Insumo	10599 ORSE	Protetor solar fps 30 com 120ml	Material	un	0,0018000	18,00	0,03	
Insumo	10761 ORSE	Refeição - café da manhã (café com leite e dois pães com manteiga)	Serviços	un	0,1018000	5,00	0,50	
Insumo	10788 ORSE	Pá quadrada	Material	un	0,0002000	36,90	0,00	
Insumo	158 ORSE	Almoço (Participação do empregador)	Material	un	0,1018000	14,00	1,42	
Insumo	1651 ORSE	Óculos branco proteção	Material	pr	0,0008000	6,35	0,00	
Insumo	2378 ORSE	Vale transporte	Material	un	0,0941000	4,50	0,42	
Insumo	4728 ORSE	Talhadeira chata 10"	Material	un	0,0003000	18,58	0,00	
Insumo	4729 ORSE	Marreta 1 kg com cabo	Material	un	0,0001000	31,50	0,00	
Insumo	941 ORSE	Fardamento com mangas curta	Material	un	0,0015000	190,35	0,28	
			MO sem LS =>	0,00	LS =>	0,00	MO com LS =>	0,00
			Valor do BDI =>	0,81			Valor com BDI =>	4,53
Composição	4805750 SICRO3	Escavação manual em material de 1ª categoria na profundidade de até 1 m		Und	Quant.	Valor Unit	Total	
B				m²	1,0000000	39,25	39,25	
Insumo	P9824 SICRO3	Mão de Obra	Quantidade			Salário Hora	Custo Horário	
		Servente	1,0000000			19,4172	19,4172	
						Custo Horário da Mão de Obra =>	19,4172	
						Adc.M.O. - Ferramentas (0,0%) =>	0,0000	
						Custo Horário de Execução =>	19,4172	
						Fator de Influência da Chuva - FIC =>	0,0106	
						Custo do FIC =>	0,4113	
						Produção de Equipe =>	0,5000	
						Custo Unitário de Execução =>	38,8344	
			MO sem LS =>	20,88	LS =>	17,95	MO com LS =>	38,83
			Valor do BDI =>	8,63			Valor com BDI =>	47,88
Composição	5216115 SICRO3	Fabricação de balizador de concreto - seção circular de 10 cm - areia extraída e brita produzida		Und	Quant.	Valor Unit	Total	
A		Equipamentos	Quantidade					
Insumo	E9628 SICRO3	Fábrica de pré-moldado de concreto para balizador - 2,20 kW	1,0000000					
Insumo	E9764 SICRO3	Grupo gerador - 7,2 kVA	1,0000000					
						Custo Horário de Equipamentos =>	13,8570	
B		Mão de Obra	Quantidade			Salário Hora	Custo Horário	
Insumo	P9822 SICRO3	Pintor	1,0000000			27,3070	27,3070	
Insumo	P9824 SICRO3	Servente	1,0000000			19,4172	19,4172	
						Custo Horário da Mão de Obra =>	46,7242	
						Adc.M.O. - Ferramentas (0,0%) =>	0,0000	
						Custo Horário de Execução =>	60,5812	
						Fator de Influência da Chuva - FIC =>	0,0000	
						Custo do FIC =>	0,0000	

PREFEITURA MUNICIPAL DE SANTANA DO SERIDÓ

CNPJ: 08.088.247/0001-13



Composições Analíticas com Preço Unitário
 PROJETO PARA CONSTRUÇÃO DE UMA PASSAGEM MOLHADA NA COMUNIDADE DE TUIUIU

Bancos
 SINAPI - 04/2024 - Rio Grande do Norte
 SICRO3 - 01/2024 - Rio Grande do Norte
 ORSE - 03/2024 - Sergipe

B.D.I.
 22,0%

Encargos Sociais
 Desonerado:
 Horista: 85,98%
 Mensalista: 47,44%

Composições Analíticas com Preço Unitário

1.1	Código Banco	Descrição	Composições Principais		Und	Quant.	Valor Unit	Total
			Tipo					
							Produção de Equipe =>	12,0000
							Custo Unitário de Execução =>	5,0484
C	Banco Código	Material	Quantidade	Unidade			Preço Unitário	Custo Horário
Insumo	SICRO3 M3235	Película retrorrefletiva tipo I	0,0192000	m²			151,4737	2,9083
Insumo	SICRO3 M1575	Tinta látex à base de resina acrílica	0,0081000	l			13,3817	0,5099
							Custo Total do Material =>	3,4182
D	Banco Código	Atividades Auxiliares	Quantidade	Unidade			Preço Unitário	Custo Horário
Atividade Auxiliar	SICRO3 407820	Armação em aço CA-60 - fornecimento, preparo e colocação	0,3140000	kg			13,1800	4,1322
Atividade Auxiliar	SICRO3 1118126	Concreto fck = 25 MPa para pré-moldados (mourões) - confecção em betoneira e lançamento manual - areia extraída e brita produzida	0,0079000	m³			344,8700	2,7245
							Custo Total das Atividades =>	6,8567
E	Banco Insumo	Tempos Fixos	Código	Quantidade	Unidade		Preço Unitário	Custo Horário
Tempo Fixo	SICRO3 M3235	Carga, manobra e descarga de materiais diversos em caminhão carroceria de 15 t - carga e descarga manuais	5914655	0,0000100	t		33,2500	0,0003
Tempo Fixo	SICRO3 M1575	Carga, manobra e descarga de materiais diversos em caminhão carroceria de 15 t - carga e descarga manuais	5914655	0,0000500	t		33,2500	0,0017
							Custo Total dos Tempos Fixos =>	0,0020
F	Banco Insumo	Momento de Transporte	Quantidade	Unidade	Distância Média de Transporte (DMT)			Custo Horário
					LN	RP	P	
Momento de Transporte	SICRO3 M3235	Película retrorrefletiva tipo I - Caminhão carroceria com capacidade de 15 t - 188 kW	0,0000100	tkm	5914449 0,000 R\$ 1,13	5914464 0,000 R\$ 0,90	5914479 0,000 R\$ 0,74	0,0000
Momento de Transporte	SICRO3 M1575	Tinta látex à base de resina acrílica - Caminhão carroceria com capacidade de 15 t - 188 kW	0,0000500	tkm	5914449 0,000 R\$ 1,13	5914464 0,000 R\$ 0,90	5914479 0,000 R\$ 0,74	0,0000
								Custo total dos Momentos de Transportes =>
								0,0000
								MO sem LS => 2,96 LS => 2,56 MO com LS => 5,54
								Valor do BDI => 3,37 Valor com BDI => 18,70
	Código Banco	Descrição	Tipo	Und	Quant.	Valor Unit	Total	
Composição o	5923 SINAPI	GRADE DE DISCO REBOCÁVEL COM 20 DISCOS 24" X 6 MM COM PNEUS PARA TRANSPORTE - CHI DIURNO. AF_06/2014	CHOR - CUSTOS HORÁRIOS DE MÁQUINAS E EQUIPAMENTOS	CHI	1,0000000	3,20	3,20	
Composição o Auxiliar	53840 SINAPI	GRADE DE DISCO REBOCÁVEL COM 20 DISCOS 24" X 6 MM COM PNEUS PARA TRANSPORTE - DEPRECIÇÃO. AF_06/2014	CHOR - CUSTOS HORÁRIOS DE MÁQUINAS E EQUIPAMENTOS	H	1,0000000	2,51	2,51	
Composição o Auxiliar	87026 SINAPI	GRADE DE DISCO REBOCÁVEL COM 20 DISCOS 24" X 6 MM COM PNEUS PARA TRANSPORTE - JUROS. AF_08/2014	CHOR - CUSTOS HORÁRIOS DE MÁQUINAS E EQUIPAMENTOS	H	1,0000000	0,69	0,69	
								MO sem LS => 0,00 LS => 0,00 MO com LS => 0,00
								Valor do BDI => 0,70 Valor com BDI => 3,90
Composição o	5921 SINAPI	GRADE DE DISCO REBOCÁVEL COM 20 DISCOS 24" X 6 MM COM PNEUS PARA TRANSPORTE - CHP DIURNO. AF_06/2014	CHOR - CUSTOS HORÁRIOS DE MÁQUINAS E EQUIPAMENTOS	CHP	1,0000000	4,94	4,94	
Composição o Auxiliar	53840 SINAPI	GRADE DE DISCO REBOCÁVEL COM 20 DISCOS 24" X 6 MM COM PNEUS PARA TRANSPORTE - DEPRECIÇÃO. AF_06/2014	CHOR - CUSTOS HORÁRIOS DE MÁQUINAS E EQUIPAMENTOS	H	1,0000000	2,51	2,51	
Composição o Auxiliar	53641 SINAPI	GRADE DE DISCO REBOCÁVEL COM 20 DISCOS 24" X 6 MM COM PNEUS PARA TRANSPORTE - MANUTENÇÃO. AF_08/2014	CHOR - CUSTOS HORÁRIOS DE MÁQUINAS E EQUIPAMENTOS	H	1,0000000	1,74	1,74	
Composição o Auxiliar	87026 SINAPI	GRADE DE DISCO REBOCÁVEL COM 20 DISCOS 24" X 6 MM COM PNEUS PARA TRANSPORTE - JUROS. AF_08/2014	CHOR - CUSTOS HORÁRIOS DE MÁQUINAS E EQUIPAMENTOS	H	1,0000000	0,69	0,69	
								MO sem LS => 0,00 LS => 0,00 MO com LS => 0,00
								Valor do BDI => 1,08 Valor com BDI => 6,02
Composição o	53840 SINAPI	GRADE DE DISCO REBOCÁVEL COM 20 DISCOS 24" X 6 MM COM PNEUS PARA TRANSPORTE - DEPRECIÇÃO. AF_06/2014	CHOR - CUSTOS HORÁRIOS DE MÁQUINAS E EQUIPAMENTOS	H	1,0000000	2,51	2,51	
Insumo	00003318 SINAPI	GRADE DE DISCOS MECANICA 20X24" COM 20 DISCOS 24" X 6MM COM PNEUS PARA TRANSPORTE	Equipamento para Aquisição Permanente	UN	0,0000514	49.000,00	2,51	
								MO sem LS => 0,00 LS => 0,00 MO com LS => 0,00
								Valor do BDI => 0,55 Valor com BDI => 3,06
Composição o	87026 SINAPI	GRADE DE DISCO REBOCÁVEL COM 20 DISCOS 24" X 6 MM COM PNEUS PARA TRANSPORTE - JUROS. AF_08/2014	CHOR - CUSTOS HORÁRIOS DE MÁQUINAS E EQUIPAMENTOS	H	1,0000000	0,69	0,69	
Insumo	00003318 SINAPI	GRADE DE DISCOS MECANICA 20X24" COM 20 DISCOS 24" X 6MM COM PNEUS PARA TRANSPORTE	Equipamento para Aquisição Permanente	UN	0,0000141	49.000,00	0,69	
								MO sem LS => 0,00 LS => 0,00 MO com LS => 0,00
								Valor do BDI => 0,15 Valor com BDI => 0,84
Composição o	53641 SINAPI	GRADE DE DISCO REBOCÁVEL COM 20 DISCOS 24" X 6 MM COM PNEUS PARA TRANSPORTE - MANUTENÇÃO. AF_08/2014	CHOR - CUSTOS HORÁRIOS DE MÁQUINAS E EQUIPAMENTOS	H	1,0000000	1,74	1,74	
Insumo	00003318 SINAPI	GRADE DE DISCOS MECANICA 20X24" COM 20 DISCOS 24" X 6MM COM PNEUS PARA TRANSPORTE	Equipamento para Aquisição Permanente	UN	0,0000357	49.000,00	1,74	
								MO sem LS => 0,00 LS => 0,00 MO com LS => 0,00
								Valor do BDI => 0,38 Valor com BDI => 2,12
	Código Banco	Descrição	Tipo	Und	Quant.	Valor Unit	Total	

PREFEITURA MUNICIPAL DE SANTANA DO SERIDÓ
CNPJ: 08.088.247/0001-13



Composições Analíticas com Preço Unitário
PROJETO PARA CONSTRUÇÃO DE UMA PASSAGEM MOLHADA NA COMUNIDADE DE TUIUIU

Bancos
SINAPI - 04/2024 - Rio Grande do Norte
SICRO3 - 01/2024 - Rio Grande do Norte
ORSE - 03/2024 - Sergipe

B.D.I.
22,0%

Encargos Sociais
Desonerado:
Horista: 85,98%
Mensalista: 47,44%

Composições Analíticas com Preço Unitário

		Composições Principais						
1.1	Código Banco	Descrição	Tipo	Und	Quant.	Valor Unit	Total	
Composição o	5928 SINAPI	GUINDAUTO HIDRÁULICO, CAPACIDADE MÁXIMA DE CARGA 6200 KG, MOMENTO MÁXIMO DE CARGA 11,7 TM, ALCANCE MÁXIMO HORIZONTAL 9,70 M, INCLUSIVE CAMINHÃO TOCO PBT 16.000 KG, POTÊNCIA DE 189 CV - CHP DIURNO. AF_08/2014	CHOR - CUSTOS HORÁRIOS DE MÁQUINAS E EQUIPAMENTOS	CHP	1,0000000	270,87	270,87	
Composição o Auxiliar	88286 SINAPI	MOTORISTA OPERADOR DE MUNCK COM ENCARGOS COMPLEMENTARES	SEDI - SERVIÇOS DIVERSOS	H	1,0000000	27,86	27,86	
Composição o Auxiliar	89259 SINAPI	GUINDAUTO HIDRÁULICO, CAPACIDADE MÁXIMA DE CARGA 6200 KG, MOMENTO MÁXIMO DE CARGA 11,7 TM, ALCANCE MÁXIMO HORIZONTAL 9,70 M, INCLUSIVE CAMINHÃO TOCO PBT 16.000 KG, POTÊNCIA DE 189 CV - DEPRECIÇÃO. AF_08/2014	CHOR - CUSTOS HORÁRIOS DE MÁQUINAS E EQUIPAMENTOS	H	1,0000000	27,03	27,03	
Composição o Auxiliar	89260 SINAPI	GUINDAUTO HIDRÁULICO, CAPACIDADE MÁXIMA DE CARGA 6200 KG, MOMENTO MÁXIMO DE CARGA 11,7 TM, ALCANCE MÁXIMO HORIZONTAL 9,70 M, INCLUSIVE CAMINHÃO TOCO PBT 16.000 KG, POTÊNCIA DE 189 CV - JUROS. AF_08/2014	CHOR - CUSTOS HORÁRIOS DE MÁQUINAS E EQUIPAMENTOS	H	1,0000000	9,96	9,96	
Composição o Auxiliar	89262 SINAPI	GUINDAUTO HIDRÁULICO, CAPACIDADE MÁXIMA DE CARGA 6200 KG, MOMENTO MÁXIMO DE CARGA 11,7 TM, ALCANCE MÁXIMO HORIZONTAL 9,70 M, INCLUSIVE CAMINHÃO TOCO PBT 16.000 KG, POTÊNCIA DE 189 CV - MANUTENÇÃO. AF_08/2014	CHOR - CUSTOS HORÁRIOS DE MÁQUINAS E EQUIPAMENTOS	H	1,0000000	45,88	45,88	
Composição o Auxiliar	91486 SINAPI	GUINDAUTO HIDRÁULICO, CAPACIDADE MÁXIMA DE CARGA 6200 KG, MOMENTO MÁXIMO DE CARGA 11,7 TM, ALCANCE MÁXIMO HORIZONTAL 9,70 M, INCLUSIVE CAMINHÃO TOCO PBT 16.000 KG, POTÊNCIA DE 189 CV - IMPOSTOS E SEGUROS. AF_08/2015	CHOR - CUSTOS HORÁRIOS DE MÁQUINAS E EQUIPAMENTOS	H	1,0000000	4,01	4,01	
Composição o Auxiliar	91487 SINAPI	GUINDAUTO HIDRÁULICO, CAPACIDADE MÁXIMA DE CARGA 6200 KG, MOMENTO MÁXIMO DE CARGA 11,7 TM, ALCANCE MÁXIMO HORIZONTAL 9,70 M, INCLUSIVE CAMINHÃO TOCO PBT 16.000 KG, POTÊNCIA DE 189 CV - MATERIAIS NA OPERAÇÃO. AF_08/2015	CHOR - CUSTOS HORÁRIOS DE MÁQUINAS E EQUIPAMENTOS	H	1,0000000	155,93	155,93	
			MO sem LS =>	12,17	LS =>	10,46	MO com LS =>	22,63
			Valor do BDI =>	59,54			Valor com BDI =>	330,21
Composição o	89259 SINAPI	GUINDAUTO HIDRÁULICO, CAPACIDADE MÁXIMA DE CARGA 6200 KG, MOMENTO MÁXIMO DE CARGA 11,7 TM, ALCANCE MÁXIMO HORIZONTAL 9,70 M, INCLUSIVE CAMINHÃO TOCO PBT 16.000 KG, POTÊNCIA DE 189 CV - DEPRECIÇÃO. AF_08/2014	CHOR - CUSTOS HORÁRIOS DE MÁQUINAS E EQUIPAMENTOS	H	1,0000000	27,03	27,03	
Insumo	00003363 SINAPI	GUINDAUTO HIDRÁULICO, CAPACIDADE MÁXIMA DE CARGA 6200 KG, MOMENTO MÁXIMO DE CARGA 11,7 TM, ALCANCE MÁXIMO HORIZONTAL 9,70 M, PARA MONTAGEM SOBRE CHASSI DE CAMINHÃO PBT MÍNIMO 13000 KG (INCLUI MONTAGEM, NAO INCLUI CAMINHÃO)	Equipamento para Aquisição Permanente	UN	0,0000551	139.625,00	7,69	
Insumo	00037752 SINAPI	CAMINHÃO TOCO, PESO BRUTO TOTAL 18000 KG, CARGA UTIL MÁXIMA 11030 KG, DISTANCIA ENTRE EIXOS 5,41 M, POTENCIA 185 CV (INCLUI CABINE E CHASSI, NAO INCLUI CARROCERIA)	Equipamento para Aquisição Permanente	UN	0,0000343	583.990,17	19,34	
			MO sem LS =>	0,00	LS =>	0,00	MO com LS =>	0,00
			Valor do BDI =>	5,94			Valor com BDI =>	32,97
Composição o	91486 SINAPI	GUINDAUTO HIDRÁULICO, CAPACIDADE MÁXIMA DE CARGA 6200 KG, MOMENTO MÁXIMO DE CARGA 11,7 TM, ALCANCE MÁXIMO HORIZONTAL 9,70 M, INCLUSIVE CAMINHÃO TOCO PBT 16.000 KG, POTÊNCIA DE 189 CV - IMPOSTOS E SEGUROS. AF_08/2015	CHOR - CUSTOS HORÁRIOS DE MÁQUINAS E EQUIPAMENTOS	H	1,0000000	4,01	4,01	
Insumo	00003363 SINAPI	GUINDAUTO HIDRÁULICO, CAPACIDADE MÁXIMA DE CARGA 6200 KG, MOMENTO MÁXIMO DE CARGA 11,7 TM, ALCANCE MÁXIMO HORIZONTAL 9,70 M, PARA MONTAGEM SOBRE CHASSI DE CAMINHÃO PBT MÍNIMO 13000 KG (INCLUI MONTAGEM, NAO INCLUI CAMINHÃO)	Equipamento para Aquisição Permanente	UN	0,0000058	139.625,00	0,80	
Insumo	00037752 SINAPI	CAMINHÃO TOCO, PESO BRUTO TOTAL 18000 KG, CARGA UTIL MÁXIMA 11030 KG, DISTANCIA ENTRE EIXOS 5,41 M, POTENCIA 185 CV (INCLUI CABINE E CHASSI, NAO INCLUI CARROCERIA)	Equipamento para Aquisição Permanente	UN	0,0000057	583.990,17	3,21	
			MO sem LS =>	0,00	LS =>	0,00	MO com LS =>	0,00
			Valor do BDI =>	0,88			Valor com BDI =>	4,89
Composição o	89260 SINAPI	GUINDAUTO HIDRÁULICO, CAPACIDADE MÁXIMA DE CARGA 6200 KG, MOMENTO MÁXIMO DE CARGA 11,7 TM, ALCANCE MÁXIMO HORIZONTAL 9,70 M, INCLUSIVE CAMINHÃO TOCO PBT 16.000 KG, POTÊNCIA DE 189 CV - JUROS. AF_08/2014	CHOR - CUSTOS HORÁRIOS DE MÁQUINAS E EQUIPAMENTOS	H	1,0000000	9,96	9,96	
Insumo	00003363 SINAPI	GUINDAUTO HIDRÁULICO, CAPACIDADE MÁXIMA DE CARGA 6200 KG, MOMENTO MÁXIMO DE CARGA 11,7 TM, ALCANCE MÁXIMO HORIZONTAL 9,70 M, PARA MONTAGEM SOBRE CHASSI DE CAMINHÃO PBT MÍNIMO 13000 KG (INCLUI MONTAGEM, NAO INCLUI CAMINHÃO)	Equipamento para Aquisição Permanente	UN	0,0000144	139.625,00	2,01	
Insumo	00037752 SINAPI	CAMINHÃO TOCO, PESO BRUTO TOTAL 18000 KG, CARGA UTIL MÁXIMA 11030 KG, DISTANCIA ENTRE EIXOS 5,41 M, POTENCIA 185 CV (INCLUI CABINE E CHASSI, NAO INCLUI CARROCERIA)	Equipamento para Aquisição Permanente	UN	0,0000141	583.990,17	7,95	
			MO sem LS =>	0,00	LS =>	0,00	MO com LS =>	0,00
			Valor do BDI =>	2,19			Valor com BDI =>	12,15
Composição o	89262 SINAPI	GUINDAUTO HIDRÁULICO, CAPACIDADE MÁXIMA DE CARGA 6200 KG, MOMENTO MÁXIMO DE CARGA 11,7 TM, ALCANCE MÁXIMO HORIZONTAL 9,70 M, INCLUSIVE CAMINHÃO TOCO PBT 16.000 KG, POTÊNCIA DE 189 CV - MANUTENÇÃO. AF_08/2014	CHOR - CUSTOS HORÁRIOS DE MÁQUINAS E EQUIPAMENTOS	H	1,0000000	45,88	45,88	

PREFEITURA MUNICIPAL DE SANTANA DO SERIDÓ

CNPJ: 08.088.247/0001-13



Composições Analíticas com Preço Unitário
 PROJETO PARA CONSTRUÇÃO DE UMA PASSAGEM MOLHADA NA COMUNIDADE DE TUIUIU

Bancos
 SINAPI - 04/2024 - Rio Grande do Norte
 SICRO3 - 01/2024 - Rio Grande do Norte
 ORSE - 03/2024 - Sergipe

B.D.I.
 22,0%

Encargos Sociais
 Desonerado:
 Horista: 85,98%
 Mensalista: 47,44%

Composições Analíticas com Preço Unitário

		Composições Principais						
1.1	Código Banco	Descrição	Tipo	Und	Quant.	Valor Unit	Total	
Insumo	00003363 SINAPI	GUINDAUTO HIDRAULICO, CAPACIDADE MAXIMA DE CARGA 6200 KG, MOMENTO MAXIMO DE CARGA 11,7 TM, ALCANCE MAXIMO HORIZONTAL 9,70 M, PARA MONTAGEM SOBRE CHASSI DE CAMINHAO PBT MINIMO 13000 KG (INCLUI MONTAGEM, NAO INCLUI CAMINHAO)	Equipamento para Aquisição Permanente	UN	0,0000858	130.625,00	9,62	
Insumo	00037752 SINAPI	CAMINHAO TOCO, PESO BRUTO TOTAL 16000 KG, CARGA UTIL MAXIMA 11030 KG, DISTANCIA ENTRE EIXOS 5,41 M, POTENCIA 185 CV (INCLUI CABINE E CHASSI, NAO INCLUI CARROCERIA)	Equipamento para Aquisição Permanente	UN	0,0000643	563.990,17	36,26	
			MO sem LS =>	0,00	LS =>	0,00	MO com LS =>	0,00
			Valor do BDI =>	10,09		Valor com BDI =>	55,97	
Composição o	91467 SINAPI	GUINDAUTO HIDRÁULICO, CAPACIDADE MÁXIMA DE CARGA 6200 KG, MOMENTO MÁXIMO DE CARGA 11,7 TM, ALCANCE MÁXIMO HORIZONTAL 9,70 M, INCLUSIVE CAMINHÃO TOCO PBT 16.000 KG, POTENCIA DE 189 CV - MATERIAIS NA OPERAÇÃO. AF_08/2015	CHOR - CUSTOS HORÁRIOS DE MÁQUINAS E EQUIPAMENTOS	H	1,0000000	155,93	155,93	
Insumo	00004221 SINAPI	OLEO DIESEL COMBUSTIVEL COMUM METROPOLITANO S-10 OU S-500	Material	L	26,4300000	5,90	155,93	
			MO sem LS =>	0,00	LS =>	0,00	MO com LS =>	0,00
			Valor do BDI =>	34,30		Valor com BDI =>	190,23	
Composição o	96086 SINAPI	HASTE DE ATERRAMENTO, DIÁMETRO 3/4", COM 3 METROS - FORNECIMENTO E INSTALAÇÃO. AF_08/2023	INEL - INSTALAÇÃO ELÉTRICA/ELETRIFICAÇÃO E	UN	1,0000000	146,81	146,81	
Composição o Auxiliar	88247 SINAPI	AUXILIAR DE ELETRICISTA COM ENCARGOS COMPLEMENTARES	SEDI - SERVIÇOS DIVERSOS	H	0,3882000	20,25	7,86	
Composição o Auxiliar	88264 SINAPI	ELETRICISTA COM ENCARGOS COMPLEMENTARES	SEDI - SERVIÇOS DIVERSOS	H	0,3882000	25,84	10,03	
Insumo	00003378 SINAPI	HASTE DE ATERRAMENTO EM AÇO COM 3,00 M DE COMPRIMENTO E DN = 3/4", REVESTIDA COM BAIXA CAMADA DE COBRE, SEM CONECTOR	Material	UN	1,0000000	128,92	128,92	
			MO sem LS =>	6,94	LS =>	5,97	MO com LS =>	12,91
			Valor do BDI =>	32,29		Valor com BDI =>	179,10	
Composição o	88441 SINAPI	JARDINEIRO COM ENCARGOS COMPLEMENTARES	SEDI - SERVIÇOS DIVERSOS	H	1,0000000	19,00	19,00	
Composição o Auxiliar	95390 SINAPI	CURSO DE CAPACITAÇÃO PARA JARDINEIRO (ENCARGOS COMPLEMENTARES) - HORISTA	SEDI - SERVIÇOS DIVERSOS	H	1,0000000	0,07	0,07	
Insumo	00037370 SINAPI	ALIMENTAÇÃO - HORISTA (COLETADO CAIXA - ENCARGOS COMPLEMENTARES)	Material	H	1,0000000	2,40	2,40	
Insumo	00037371 SINAPI	TRANSPORTE - HORISTA (COLETADO CAIXA - ENCARGOS COMPLEMENTARES)	Material	H	1,0000000	0,58	0,58	
Insumo	00037372 SINAPI	EXAMES - HORISTA (COLETADO CAIXA - ENCARGOS COMPLEMENTARES)	Material	H	1,0000000	1,34	1,34	
Insumo	00037373 SINAPI	SEGURO - HORISTA (COLETADO CAIXA - ENCARGOS COMPLEMENTARES)	Material	H	1,0000000	0,04	0,04	
Insumo	00043465 SINAPI	FERRAMENTAS - FAMÍLIA PEDREIRO - HORISTA (ENCARGOS COMPLEMENTARES - COLETADO CAIXA)	Material	H	1,0000000	0,82	0,82	
Insumo	00043489 SINAPI	EPI - FAMÍLIA PEDREIRO - HORISTA (ENCARGOS COMPLEMENTARES - COLETADO CAIXA)	Material	H	1,0000000	1,24	1,24	
Insumo	00044503 SINAPI	JARDINEIRO (HORISTA)	Mão de Obra	H	1,0000000	12,51	12,51	
			MO sem LS =>	6,76	LS =>	5,82	MO com LS =>	12,58
			Valor do BDI =>	4,18		Valor com BDI =>	23,18	
Composição o	91885 SINAPI	LUVA PARA ELETRODUTO, PVC, ROSCÁVEL, DN 32 MM (1"), PARA CIRCUITOS TERMINAIS, INSTALADA EM PAREDE - FORNECIMENTO E INSTALAÇÃO. AF_03/2023	INEL - INSTALAÇÃO ELÉTRICA/ELETRIFICAÇÃO E ILUMINAÇÃO EXTERNA	UN	1,0000000	11,30	11,30	
Composição o Auxiliar	88247 SINAPI	AUXILIAR DE ELETRICISTA COM ENCARGOS COMPLEMENTARES	SEDI - SERVIÇOS DIVERSOS	H	0,2190000	20,25	4,43	
Composição o Auxiliar	88264 SINAPI	ELETRICISTA COM ENCARGOS COMPLEMENTARES	SEDI - SERVIÇOS DIVERSOS	H	0,2190000	25,84	5,65	
Insumo	00001892 SINAPI	LUVA EM PVC RIGIDO ROSCAVEL, DE 1", PARA ELETRODUTO	Material	UN	1,0000000	1,22	1,22	
			MO sem LS =>	3,81	LS =>	3,37	MO com LS =>	7,23
			Valor do BDI =>	2,48		Valor com BDI =>	13,78	
Composição o	5852 SINAPI	MARTELETE OU ROMPEDOR PNEUMÁTICO MANUAL, 28 KG, COM SILENCIADOR - CHI DIURNO. AF_07/2016	CHOR - CUSTOS HORÁRIOS DE MÁQUINAS E EQUIPAMENTOS	CHI	1,0000000	26,20	26,20	
Composição o Auxiliar	88298 SINAPI	OPERADOR DE MARTELETE OU MARTELETEIRO COM ENCARGOS COMPLEMENTARES	SEDI - SERVIÇOS DIVERSOS	H	1,0000000	24,32	24,32	
Composição o Auxiliar	95114 SINAPI	MARTELETE OU ROMPEDOR PNEUMÁTICO MANUAL, 28 KG, COM SILENCIADOR - DEPRECIÇÃO. AF_07/2016	CHOR - CUSTOS HORÁRIOS DE MÁQUINAS E EQUIPAMENTOS	H	1,0000000	1,53	1,53	
Composição o Auxiliar	95115 SINAPI	MARTELETE OU ROMPEDOR PNEUMÁTICO MANUAL, 28 KG, COM SILENCIADOR - JUROS. AF_07/2016	CHOR - CUSTOS HORÁRIOS DE MÁQUINAS E EQUIPAMENTOS	H	1,0000000	0,35	0,35	
			MO sem LS =>	10,26	LS =>	8,83	MO com LS =>	19,09
			Valor do BDI =>	5,76		Valor com BDI =>	31,96	
Composição o	5795 SINAPI	MARTELETE OU ROMPEDOR PNEUMÁTICO MANUAL, 28 KG, COM SILENCIADOR - CHP DIURNO. AF_07/2016	CHOR - CUSTOS HORÁRIOS DE MÁQUINAS E EQUIPAMENTOS	CHP	1,0000000	28,12	28,12	
Composição o Auxiliar	53863 SINAPI	MARTELETE OU ROMPEDOR PNEUMÁTICO MANUAL, 28 KG, COM SILENCIADOR - MANUTENÇÃO. AF_07/2016	CHOR - CUSTOS HORÁRIOS DE MÁQUINAS E EQUIPAMENTOS	H	1,0000000	1,92	1,92	
Composição o Auxiliar	88298 SINAPI	OPERADOR DE MARTELETE OU MARTELETEIRO COM ENCARGOS COMPLEMENTARES	SEDI - SERVIÇOS DIVERSOS	H	1,0000000	24,32	24,32	
Composição o Auxiliar	95114 SINAPI	MARTELETE OU ROMPEDOR PNEUMÁTICO MANUAL, 28 KG, COM SILENCIADOR - DEPRECIÇÃO. AF_07/2016	CHOR - CUSTOS HORÁRIOS DE MÁQUINAS E EQUIPAMENTOS	H	1,0000000	1,53	1,53	
Composição o Auxiliar	95115 SINAPI	MARTELETE OU ROMPEDOR PNEUMÁTICO MANUAL, 28 KG, COM SILENCIADOR - JUROS. AF_07/2016	CHOR - CUSTOS HORÁRIOS DE MÁQUINAS E EQUIPAMENTOS	H	1,0000000	0,35	0,35	
			MO sem LS =>	10,26	LS =>	8,83	MO com LS =>	19,09
			Valor do BDI =>	6,18		Valor com BDI =>	34,30	

PREFEITURA MUNICIPAL DE SANTANA DO SERIDÓ

CNPJ: 08.088.247/0001-13



Composições Analíticas com Preço Unitário
 PROJETO PARA CONSTRUÇÃO DE UMA PASSAGEM MOLHADA NA COMUNIDADE DE
 TUIUIU

Bancos
 SINAPI - 04/2024 - Rio Grande do Norte
 SICRO3 - 01/2024 - Rio Grande do Norte
 ORSE - 03/2024 - Sergipe

B.D.I.
 22,0%

Encargos Sociais
 Desonerado:
 Horista: 85,98%
 Mensalista: 47,44%

Composições Analíticas com Preço Unitário

1.1	Código Banco	Descrição	Tipo	Und	Quant.	Valor Unit	Total	
Composição o	95114 SINAPI	MARTELETE OU ROMPEDOR PNEUMÁTICO MANUAL, 28 KG, COM SILENCIADOR - DEPRECIACÃO. AF_07/2016	CHOR - CUSTOS HORÁRIOS DE MÁQUINAS E EQUIPAMENTOS	H	1,0000000	1,53	1,53	
Insumo	00041898 SINAPI	MARTELO DEMOLIDOR PNEUMATICO MANUAL, PESO DE 28 KG, COM SILENCIADOR	Equipamento para Aquisição Permanente	UN	0,0000840	24.018,87	1,53	
			MO sem LS =>	0,00	LS =>	0,00	MO com LS =>	0,00
			Valor do BDI =>	0,33		Valor com BDI =>	1,88	
Composição o	95115 SINAPI	MARTELETE OU ROMPEDOR PNEUMÁTICO MANUAL, 28 KG, COM SILENCIADOR - JUROS. AF_07/2016	CHOR - CUSTOS HORÁRIOS DE MÁQUINAS E EQUIPAMENTOS	H	1,0000000	0,35	0,35	
Insumo	00041898 SINAPI	MARTELO DEMOLIDOR PNEUMATICO MANUAL, PESO DE 28 KG, COM SILENCIADOR	Equipamento para Aquisição Permanente	UN	0,0000148	24.018,87	0,35	
			MO sem LS =>	0,00	LS =>	0,00	MO com LS =>	0,00
			Valor do BDI =>	0,07		Valor com BDI =>	0,42	
Composição o	53863 SINAPI	MARTELETE OU ROMPEDOR PNEUMÁTICO MANUAL, 28 KG, COM SILENCIADOR - MANUTENÇÃO. AF_07/2016	CHOR - CUSTOS HORÁRIOS DE MÁQUINAS E EQUIPAMENTOS	H	1,0000000	1,92	1,92	
Insumo	00041898 SINAPI	MARTELO DEMOLIDOR PNEUMATICO MANUAL, PESO DE 28 KG, COM SILENCIADOR	Equipamento para Aquisição Permanente	UN	0,0000800	24.018,87	1,92	
			MO sem LS =>	0,00	LS =>	0,00	MO com LS =>	0,00
			Valor do BDI =>	0,42		Valor com BDI =>	2,34	
Composição o	5934 SINAPI	MOTONIVELADORA POTÊNCIA BÁSICA LÍQUIDA (PRIMEIRA MARCHA) 125 HP, PESO BRUTO 13032 KG, LARGURA DA LÂMINA DE 3,7 M - CHI DIURNO. AF_08/2014	CHOR - CUSTOS HORÁRIOS DE MÁQUINAS E EQUIPAMENTOS	CHI	1,0000000	88,34	88,34	
Composição o Auxiliar	88300 SINAPI	OPERADOR DE MOTONIVELADORA COM ENCARGOS COMPLEMENTARES	SEDI - SERVIÇOS DIVERSOS	H	1,0000000	38,83	38,83	
Composição o Auxiliar	89228 SINAPI	MOTONIVELADORA POTÊNCIA BÁSICA LÍQUIDA (PRIMEIRA MARCHA) 125 HP, PESO BRUTO 13032 KG, LARGURA DA LÂMINA DE 3,7 M - DEPRECIACÃO. AF_06/2014	CHOR - CUSTOS HORÁRIOS DE MÁQUINAS E EQUIPAMENTOS	H	1,0000000	44,00	44,00	
Composição o Auxiliar	89229 SINAPI	MOTONIVELADORA POTÊNCIA BÁSICA LÍQUIDA (PRIMEIRA MARCHA) 125 HP, PESO BRUTO 13032 KG, LARGURA DA LÂMINA DE 3,7 M - JUROS. AF_08/2014	CHOR - CUSTOS HORÁRIOS DE MÁQUINAS E EQUIPAMENTOS	H	1,0000000	15,51	15,51	
			MO sem LS =>	18,07	LS =>	15,53	MO com LS =>	33,60
			Valor do BDI =>	21,85		Valor com BDI =>	119,97	
Composição o	5932 SINAPI	MOTONIVELADORA POTÊNCIA BÁSICA LÍQUIDA (PRIMEIRA MARCHA) 125 HP, PESO BRUTO 13032 KG, LARGURA DA LÂMINA DE 3,7 M - CHP DIURNO. AF_06/2014	CHOR - CUSTOS HORÁRIOS DE MÁQUINAS E EQUIPAMENTOS	CHP	1,0000000	251,61	251,61	
Composição o Auxiliar	53849 SINAPI	MOTONIVELADORA POTÊNCIA BÁSICA LÍQUIDA (PRIMEIRA MARCHA) 125 HP, PESO BRUTO 13032 KG, LARGURA DA LÂMINA DE 3,7 M - MATERIAIS NA OPERAÇÃO. AF_06/2014	CHOR - CUSTOS HORÁRIOS DE MÁQUINAS E EQUIPAMENTOS	H	1,0000000	82,54	82,54	
Composição o Auxiliar	5779 SINAPI	MOTONIVELADORA POTÊNCIA BÁSICA LÍQUIDA (PRIMEIRA MARCHA) 125 HP, PESO BRUTO 13032 KG, LARGURA DA LÂMINA DE 3,7 M - MANUTENÇÃO. AF_06/2014	CHOR - CUSTOS HORÁRIOS DE MÁQUINAS E EQUIPAMENTOS	H	1,0000000	70,73	70,73	
Composição o Auxiliar	88300 SINAPI	OPERADOR DE MOTONIVELADORA COM ENCARGOS COMPLEMENTARES	SEDI - SERVIÇOS DIVERSOS	H	1,0000000	38,83	38,83	
Composição o Auxiliar	89228 SINAPI	MOTONIVELADORA POTÊNCIA BÁSICA LÍQUIDA (PRIMEIRA MARCHA) 125 HP, PESO BRUTO 13032 KG, LARGURA DA LÂMINA DE 3,7 M - DEPRECIACÃO. AF_08/2014	CHOR - CUSTOS HORÁRIOS DE MÁQUINAS E EQUIPAMENTOS	H	1,0000000	44,00	44,00	
Composição o Auxiliar	89229 SINAPI	MOTONIVELADORA POTÊNCIA BÁSICA LÍQUIDA (PRIMEIRA MARCHA) 125 HP, PESO BRUTO 13032 KG, LARGURA DA LÂMINA DE 3,7 M - JUROS. AF_06/2014	CHOR - CUSTOS HORÁRIOS DE MÁQUINAS E EQUIPAMENTOS	H	1,0000000	15,51	15,51	
			MO sem LS =>	18,07	LS =>	15,53	MO com LS =>	33,60
			Valor do BDI =>	55,35		Valor com BDI =>	306,96	
Composição o	89228 SINAPI	MOTONIVELADORA POTÊNCIA BÁSICA LÍQUIDA (PRIMEIRA MARCHA) 125 HP, PESO BRUTO 13032 KG, LARGURA DA LÂMINA DE 3,7 M - DEPRECIACÃO. AF_06/2014	CHOR - CUSTOS HORÁRIOS DE MÁQUINAS E EQUIPAMENTOS	H	1,0000000	44,00	44,00	
Insumo	00004090 SINAPI	MOTONIVELADORA POTENCIA BASICA LIQUIDA (PRIMEIRA MARCHA) 125 HP, PESO BRUTO 13843 KG, LARGURA DA LAMINA DE 3,7 M	Equipamento para Aquisição Permanente	UN	0,0000400	1.100.000,00	44,00	
			MO sem LS =>	0,00	LS =>	0,00	MO com LS =>	0,00
			Valor do BDI =>	9,68		Valor com BDI =>	53,68	
Composição o	89229 SINAPI	MOTONIVELADORA POTÊNCIA BÁSICA LÍQUIDA (PRIMEIRA MARCHA) 125 HP, PESO BRUTO 13032 KG, LARGURA DA LÂMINA DE 3,7 M - JUROS. AF_06/2014	CHOR - CUSTOS HORÁRIOS DE MÁQUINAS E EQUIPAMENTOS	H	1,0000000	15,51	15,51	
Insumo	00004090 SINAPI	MOTONIVELADORA POTENCIA BASICA LIQUIDA (PRIMEIRA MARCHA) 125 HP, PESO BRUTO 13843 KG, LARGURA DA LAMINA DE 3,7 M	Equipamento para Aquisição Permanente	UN	0,0000141	1.100.000,00	15,51	
			MO sem LS =>	0,00	LS =>	0,00	MO com LS =>	0,00
			Valor do BDI =>	3,41		Valor com BDI =>	18,92	
Composição o	5779 SINAPI	MOTONIVELADORA POTÊNCIA BÁSICA LÍQUIDA (PRIMEIRA MARCHA) 125 HP, PESO BRUTO 13032 KG, LARGURA DA LÂMINA DE 3,7 M - MANUTENÇÃO. AF_06/2014	CHOR - CUSTOS HORÁRIOS DE MÁQUINAS E EQUIPAMENTOS	H	1,0000000	70,73	70,73	
Insumo	00004090 SINAPI	MOTONIVELADORA POTENCIA BASICA LIQUIDA (PRIMEIRA MARCHA) 125 HP, PESO BRUTO 13843 KG, LARGURA DA LAMINA DE 3,7 M	Equipamento para Aquisição Permanente	UN	0,0000643	1.100.000,00	70,73	
			MO sem LS =>	0,00	LS =>	0,00	MO com LS =>	0,00
			Valor do BDI =>	15,56		Valor com BDI =>	86,29	
Composição o	53849 SINAPI	MOTONIVELADORA POTÊNCIA BÁSICA LÍQUIDA (PRIMEIRA MARCHA) 125 HP, PESO BRUTO 13032 KG, LARGURA DA LÂMINA DE 3,7 M - MATERIAIS NA OPERAÇÃO. AF_06/2014	CHOR - CUSTOS HORÁRIOS DE MÁQUINAS E EQUIPAMENTOS	H	1,0000000	82,54	82,54	

PREFEITURA MUNICIPAL DE SANTANA DO SERIDÓ

CNPJ: 08.038.247/0001-13



Composições Analíticas com Preço Unitário
PROJETO PARA CONSTRUÇÃO DE UMA PASSAGEM MOLHADA NA COMUNIDADE DE TUIUIU

Bancos
 SINAPI - 04/2024 - Rio Grande do Norte
 SICRO3 - 01/2024 - Rio Grande do Norte
 ORSE - 03/2024 - Sergipe

B.D.I.
 22,0%

Encargos Sociais
 Desonerado:
 Horista: 85,98%
 Mensalista: 47,44%

Composições Analíticas com Preço Unitário

		Composições Principais						
1.1	Código Banco	Descrição	Tipo	Und	Quant.	Valor Unit	Total	
Insumo	00004221 SINAPI	OLEO DIESEL COMBUSTIVEL COMUM METROPOLITANO S-10 OU S-500	Material	L	13,9900000	5,90	82,54	
			MO sem LS =>	0,00	LS =>	0,00	MO com LS =>	0,00
			Valor do BDI =>	18,15		Valor com BDI =>	100,69	
Composição o	88282 SINAPI	MOTORISTA DE CAMINHÃO COM ENCARGOS COMPLEMENTARES	SEDI - SERVIÇOS DIVERSOS	H	1,0000000	25,16	25,16	
Composição o Auxiliar	95347 SINAPI	CURSO DE CAPACITAÇÃO PARA MOTORISTA DE CAMINHÃO (ENCARGOS COMPLEMENTARES) - HORISTA	SEDI - SERVIÇOS DIVERSOS	H	1,0000000	0,11	0,11	
Insumo	00004093 SINAPI	MOTORISTA DE CAMINHÃO (HORISTA)	Mão de Obra	H	1,0000000	19,82	19,82	
Insumo	00037370 SINAPI	ALIMENTACAO - HORISTA (COLETADO CAIXA - ENCARGOS COMPLEMENTARES)	Material	H	1,0000000	2,40	2,40	
Insumo	00037371 SINAPI	TRANSPORTE - HORISTA (COLETADO CAIXA - ENCARGOS COMPLEMENTARES)	Material	H	1,0000000	0,58	0,58	
Insumo	00037372 SINAPI	EXAMES - HORISTA (COLETADO CAIXA - ENCARGOS COMPLEMENTARES)	Material	H	1,0000000	1,34	1,34	
Insumo	00037373 SINAPI	SEGURO - HORISTA (COLETADO CAIXA - ENCARGOS COMPLEMENTARES)	Material	H	1,0000000	0,04	0,04	
Insumo	00043464 SINAPI	FERRAMENTAS - FAMILIA OPERADOR ESCAVADEIRA - HORISTA (ENCARGOS COMPLEMENTARES - COLETADO CAIXA)	Material	H	1,0000000	0,01	0,01	
Insumo	00043468 SINAPI	EPI - FAMILIA OPERADOR ESCAVADEIRA - HORISTA (ENCARGOS COMPLEMENTARES - COLETADO CAIXA)	Material	H	1,0000000	0,86	0,86	
			MO sem LS =>	10,72	LS =>	9,21	MO com LS =>	19,93
			Valor do BDI =>	5,53		Valor com BDI =>	30,69	
Composição o	86286 SINAPI	MOTORISTA OPERADOR DE MUNCK COM ENCARGOS COMPLEMENTARES	SEDI - SERVIÇOS DIVERSOS	H	1,0000000	27,86	27,86	
Composição o Auxiliar	95351 SINAPI	CURSO DE CAPACITAÇÃO PARA MOTORISTA OPERADOR DE MUNCK (ENCARGOS COMPLEMENTARES) - HORISTA	SEDI - SERVIÇOS DIVERSOS	H	1,0000000	0,41	0,41	
Insumo	00004096 SINAPI	MOTORISTA OPERADOR DE CAMINHÃO COM MUNCK (HORISTA)	Mão de Obra	H	1,0000000	22,22	22,22	
Insumo	00037370 SINAPI	ALIMENTACAO - HORISTA (COLETADO CAIXA - ENCARGOS COMPLEMENTARES)	Material	H	1,0000000	2,40	2,40	
Insumo	00037371 SINAPI	TRANSPORTE - HORISTA (COLETADO CAIXA - ENCARGOS COMPLEMENTARES)	Material	H	1,0000000	0,58	0,58	
Insumo	00037372 SINAPI	EXAMES - HORISTA (COLETADO CAIXA - ENCARGOS COMPLEMENTARES)	Material	H	1,0000000	1,34	1,34	
Insumo	00037373 SINAPI	SEGURO - HORISTA (COLETADO CAIXA - ENCARGOS COMPLEMENTARES)	Material	H	1,0000000	0,04	0,04	
Insumo	00043464 SINAPI	FERRAMENTAS - FAMILIA OPERADOR ESCAVADEIRA - HORISTA (ENCARGOS COMPLEMENTARES - COLETADO CAIXA)	Material	H	1,0000000	0,01	0,01	
Insumo	00043488 SINAPI	EPI - FAMILIA OPERADOR ESCAVADEIRA - HORISTA (ENCARGOS COMPLEMENTARES - COLETADO CAIXA)	Material	H	1,0000000	0,86	0,86	
			MO sem LS =>	12,17	LS =>	10,46	MO com LS =>	22,63
			Valor do BDI =>	6,12		Valor com BDI =>	33,98	
Composição o	98377 SINAPI	OPERADOR DE BETONEIRA ESTACIONÁRIA/MISTURADOR COM ENCARGOS COMPLEMENTARES	SEDI - SERVIÇOS DIVERSOS	H	1,0000000	21,93	21,93	
Composição o Auxiliar	95389 SINAPI	CURSO DE CAPACITAÇÃO PARA OPERADOR DE BETONEIRA ESTACIONÁRIA/MISTURADOR (ENCARGOS COMPLEMENTARES) - HORISTA	SEDI - SERVIÇOS DIVERSOS	H	1,0000000	0,15	0,15	
Insumo	00037370 SINAPI	ALIMENTACAO - HORISTA (COLETADO CAIXA - ENCARGOS COMPLEMENTARES)	Material	H	1,0000000	2,40	2,40	
Insumo	00037371 SINAPI	TRANSPORTE - HORISTA (COLETADO CAIXA - ENCARGOS COMPLEMENTARES)	Material	H	1,0000000	0,58	0,58	
Insumo	00037372 SINAPI	EXAMES - HORISTA (COLETADO CAIXA - ENCARGOS COMPLEMENTARES)	Material	H	1,0000000	1,34	1,34	
Insumo	00037373 SINAPI	SEGURO - HORISTA (COLETADO CAIXA - ENCARGOS COMPLEMENTARES)	Material	H	1,0000000	0,04	0,04	
Insumo	00037686 SINAPI	OPERADOR DE BETONEIRA ESTACIONARIA / MISTURADOR (HORISTA)	Mão de Obra	H	1,0000000	16,55	16,55	
Insumo	00043464 SINAPI	FERRAMENTAS - FAMILIA OPERADOR ESCAVADEIRA - HORISTA (ENCARGOS COMPLEMENTARES - COLETADO CAIXA)	Material	H	1,0000000	0,01	0,01	
Insumo	00043488 SINAPI	EPI - FAMILIA OPERADOR ESCAVADEIRA - HORISTA (ENCARGOS COMPLEMENTARES - COLETADO CAIXA)	Material	H	1,0000000	0,86	0,86	
			MO sem LS =>	8,98	LS =>	7,72	MO com LS =>	16,70
			Valor do BDI =>	4,82		Valor com BDI =>	26,75	
Composição o	88284 SINAPI	OPERADOR DE ESCAVADEIRA COM ENCARGOS COMPLEMENTARES	SEDI - SERVIÇOS DIVERSOS	H	1,0000000	30,87	30,87	
Composição o Auxiliar	95357 SINAPI	CURSO DE CAPACITAÇÃO PARA OPERADOR DE ESCAVADEIRA (ENCARGOS COMPLEMENTARES) - HORISTA	SEDI - SERVIÇOS DIVERSOS	H	1,0000000	0,33	0,33	
Insumo	00004234 SINAPI	OPERADOR DE ESCAVADEIRA (HORISTA)	Mão de Obra	H	1,0000000	25,31	25,31	
Insumo	00037370 SINAPI	ALIMENTACAO - HORISTA (COLETADO CAIXA - ENCARGOS COMPLEMENTARES)	Material	H	1,0000000	2,40	2,40	
Insumo	00037371 SINAPI	TRANSPORTE - HORISTA (COLETADO CAIXA - ENCARGOS COMPLEMENTARES)	Material	H	1,0000000	0,58	0,58	
Insumo	00037372 SINAPI	EXAMES - HORISTA (COLETADO CAIXA - ENCARGOS COMPLEMENTARES)	Material	H	1,0000000	1,34	1,34	
Insumo	00037373 SINAPI	SEGURO - HORISTA (COLETADO CAIXA - ENCARGOS COMPLEMENTARES)	Material	H	1,0000000	0,04	0,04	
Insumo	00043464 SINAPI	FERRAMENTAS - FAMILIA OPERADOR ESCAVADEIRA - HORISTA (ENCARGOS COMPLEMENTARES - COLETADO CAIXA)	Material	H	1,0000000	0,01	0,01	
Insumo	00043488 SINAPI	EPI - FAMILIA OPERADOR ESCAVADEIRA - HORISTA (ENCARGOS COMPLEMENTARES - COLETADO CAIXA)	Material	H	1,0000000	0,86	0,86	
			MO sem LS =>	13,79	LS =>	11,85	MO com LS =>	25,64
			Valor do BDI =>	6,79		Valor com BDI =>	37,66	
Composição o	88298 SINAPI	OPERADOR DE MARTELETE OU MARTELETEIRO COM ENCARGOS COMPLEMENTARES	SEDI - SERVIÇOS DIVERSOS	H	1,0000000	24,32	24,32	

PREFEITURA MUNICIPAL DE SANTANA DO SERIDÓ
CNPJ: 08.088.247/0001-13



Composições Analíticas com Preço Unitário
PROJETO PARA CONSTRUÇÃO DE UMA PASSAGEM MOLHADA NA COMUNIDADE DE TUIUIU

Bancos
SINAPI - 04/2024 - Rio Grande do Norte
SIGRO3 - 01/2024 - Rio Grande do Norte
ORSE - 03/2024 - Sergipe

B.D.I.
22,0%

Encargos Sociais
Desonerado:
Horista: 85,98%
Mensalista: 47,44%

Composições Analíticas com Preço Unitário

		Composições Principais						
1.1	Código Banco	Descrição	Tipo	Und	Quant.	Valor Unit	Total	
Composição o Auxiliar	95361 SINAPI	CURSO DE CAPACITAÇÃO PARA OPERADOR DE MARTELETE OU MARTELETEIRO (ENCARGOS COMPLEMENTARES) - HORISTA	SEDI - SERVIÇOS DIVERSOS	H	1,0000000	0,18	0,18	
Insumo	00004257 SINAPI	OPERADOR DE MARTELETE OU MARTELETEIRO (HORISTA)	Mão de Obra	H	1,0000000	18,91	18,91	
Insumo	00037370 SINAPI	ALIMENTACAO - HORISTA (COLETADO CAIXA - ENCARGOS COMPLEMENTARES)	Material	H	1,0000000	2,40	2,40	
Insumo	00037371 SINAPI	TRANSPORTE - HORISTA (COLETADO CAIXA - ENCARGOS COMPLEMENTARES)	Material	H	1,0000000	0,58	0,58	
Insumo	00037372 SINAPI	EXAMES - HORISTA (COLETADO CAIXA - ENCARGOS COMPLEMENTARES)	Material	H	1,0000000	1,34	1,34	
Insumo	00037373 SINAPI	SEGURO - HORISTA (COLETADO CAIXA - ENCARGOS COMPLEMENTARES)	Material	H	1,0000000	0,04	0,04	
Insumo	00043464 SINAPI	FERRAMENTAS - FAMILIA OPERADOR ESCAVADEIRA - HORISTA (ENCARGOS COMPLEMENTARES - COLETADO CAIXA)	Material	H	1,0000000	0,01	0,01	
Insumo	00043466 SINAPI	EPI - FAMILIA OPERADOR ESCAVADEIRA - HORISTA (ENCARGOS COMPLEMENTARES - COLETADO CAIXA)	Material	H	1,0000000	0,86	0,86	
			MO sem LS =>	10,26	LS =>	8,83	MO com LS =>	19,09
			Valor do BDI =>	5,35			Valor com BDI =>	29,67
Composição o	88300 SINAPI	OPERADOR DE MOTONIVELADORA COM ENCARGOS COMPLEMENTARES	SEDI - SERVIÇOS DIVERSOS	H	1,0000000	38,83	38,83	
Composição o Auxiliar	95365 SINAPI	CURSO DE CAPACITAÇÃO PARA OPERADOR DE MOTONIVELADORA (ENCARGOS COMPLEMENTARES) - HORISTA	SEDI - SERVIÇOS DIVERSOS	H	1,0000000	0,31	0,31	
Insumo	00004239 SINAPI	OPERADOR DE MOTONIVELADORA (HORISTA)	Mão de Obra	H	1,0000000	33,29	33,29	
Insumo	00037370 SINAPI	ALIMENTACAO - HORISTA (COLETADO CAIXA - ENCARGOS COMPLEMENTARES)	Material	H	1,0000000	2,40	2,40	
Insumo	00037371 SINAPI	TRANSPORTE - HORISTA (COLETADO CAIXA - ENCARGOS COMPLEMENTARES)	Material	H	1,0000000	0,58	0,58	
Insumo	00037372 SINAPI	EXAMES - HORISTA (COLETADO CAIXA - ENCARGOS COMPLEMENTARES)	Material	H	1,0000000	1,34	1,34	
Insumo	00037373 SINAPI	SEGURO - HORISTA (COLETADO CAIXA - ENCARGOS COMPLEMENTARES)	Material	H	1,0000000	0,04	0,04	
Insumo	00043464 SINAPI	FERRAMENTAS - FAMILIA OPERADOR ESCAVADEIRA - HORISTA (ENCARGOS COMPLEMENTARES - COLETADO CAIXA)	Material	H	1,0000000	0,01	0,01	
Insumo	00043466 SINAPI	EPI - FAMILIA OPERADOR ESCAVADEIRA - HORISTA (ENCARGOS COMPLEMENTARES - COLETADO CAIXA)	Material	H	1,0000000	0,86	0,86	
			MO sem LS =>	18,07	LS =>	15,53	MO com LS =>	33,60
			Valor do BDI =>	6,54			Valor com BDI =>	47,37
Composição o	88303 SINAPI	OPERADOR DE ROLO COMPACTADOR COM ENCARGOS COMPLEMENTARES	SEDI - SERVIÇOS DIVERSOS	H	1,0000000	24,56	24,56	
Composição o Auxiliar	95368 SINAPI	CURSO DE CAPACITAÇÃO PARA OPERADOR DE ROLO COMPACTADOR (ENCARGOS COMPLEMENTARES) - HORISTA	SEDI - SERVIÇOS DIVERSOS	H	1,0000000	0,18	0,18	
Insumo	00004238 SINAPI	OPERADOR DE ROLO COMPACTADOR (HORISTA)	Mão de Obra	H	1,0000000	19,15	19,15	
Insumo	00037370 SINAPI	ALIMENTACAO - HORISTA (COLETADO CAIXA - ENCARGOS COMPLEMENTARES)	Material	H	1,0000000	2,40	2,40	
Insumo	00037371 SINAPI	TRANSPORTE - HORISTA (COLETADO CAIXA - ENCARGOS COMPLEMENTARES)	Material	H	1,0000000	0,58	0,58	
Insumo	00037372 SINAPI	EXAMES - HORISTA (COLETADO CAIXA - ENCARGOS COMPLEMENTARES)	Material	H	1,0000000	1,34	1,34	
Insumo	00037373 SINAPI	SEGURO - HORISTA (COLETADO CAIXA - ENCARGOS COMPLEMENTARES)	Material	H	1,0000000	0,04	0,04	
Insumo	00043464 SINAPI	FERRAMENTAS - FAMILIA OPERADOR ESCAVADEIRA - HORISTA (ENCARGOS COMPLEMENTARES - COLETADO CAIXA)	Material	H	1,0000000	0,01	0,01	
Insumo	00043466 SINAPI	EPI - FAMILIA OPERADOR ESCAVADEIRA - HORISTA (ENCARGOS COMPLEMENTARES - COLETADO CAIXA)	Material	H	1,0000000	0,86	0,86	
			MO sem LS =>	10,39	LS =>	8,94	MO com LS =>	19,33
			Valor do BDI =>	5,40			Valor com BDI =>	29,66
Composição o	88309 SINAPI	PEDREIRO COM ENCARGOS COMPLEMENTARES	SEDI - SERVIÇOS DIVERSOS	H	1,0000000	23,02	23,02	
Composição o Auxiliar	95371 SINAPI	CURSO DE CAPACITAÇÃO PARA PEDREIRO (ENCARGOS COMPLEMENTARES) - HORISTA	SEDI - SERVIÇOS DIVERSOS	H	1,0000000	0,39	0,39	
Insumo	00004750 SINAPI	PEDREIRO (HORISTA)	Mão de Obra	H	1,0000000	16,21	16,21	
Insumo	00037370 SINAPI	ALIMENTACAO - HORISTA (COLETADO CAIXA - ENCARGOS COMPLEMENTARES)	Material	H	1,0000000	2,40	2,40	
Insumo	00037371 SINAPI	TRANSPORTE - HORISTA (COLETADO CAIXA - ENCARGOS COMPLEMENTARES)	Material	H	1,0000000	0,58	0,58	
Insumo	00037372 SINAPI	EXAMES - HORISTA (COLETADO CAIXA - ENCARGOS COMPLEMENTARES)	Material	H	1,0000000	1,34	1,34	
Insumo	00037373 SINAPI	SEGURO - HORISTA (COLETADO CAIXA - ENCARGOS COMPLEMENTARES)	Material	H	1,0000000	0,04	0,04	
Insumo	00043465 SINAPI	FERRAMENTAS - FAMILIA PEDREIRO - HORISTA (ENCARGOS COMPLEMENTARES - COLETADO CAIXA)	Material	H	1,0000000	0,82	0,82	
Insumo	00043468 SINAPI	EPI - FAMILIA PEDREIRO - HORISTA (ENCARGOS COMPLEMENTARES - COLETADO CAIXA)	Material	H	1,0000000	1,24	1,24	
			MO sem LS =>	8,93	LS =>	7,67	MO com LS =>	16,60
			Valor do BDI =>	5,06			Valor com BDI =>	28,08
Composição o	88310 SINAPI	PINTOR COM ENCARGOS COMPLEMENTARES	SEDI - SERVIÇOS DIVERSOS	H	1,0000000	25,92	25,92	
Composição o Auxiliar	95372 SINAPI	CURSO DE CAPACITAÇÃO PARA PINTOR (ENCARGOS COMPLEMENTARES) - HORISTA	SEDI - SERVIÇOS DIVERSOS	H	1,0000000	0,29	0,29	
Insumo	00004783 SINAPI	PINTOR (HORISTA)	Mão de Obra	H	1,0000000	17,57	17,57	
Insumo	00037370 SINAPI	ALIMENTACAO - HORISTA (COLETADO CAIXA - ENCARGOS COMPLEMENTARES)	Material	H	1,0000000	2,40	2,40	
Insumo	00037371 SINAPI	TRANSPORTE - HORISTA (COLETADO CAIXA - ENCARGOS COMPLEMENTARES)	Material	H	1,0000000	0,58	0,58	
Insumo	00037372 SINAPI	EXAMES - HORISTA (COLETADO CAIXA - ENCARGOS COMPLEMENTARES)	Material	H	1,0000000	1,34	1,34	

PREFEITURA MUNICIPAL DE SANTANA DO SERIDÓ
CNPJ: 08.088.247/0001-13



Composições Analíticas com Preço Unitário
PROJETO PARA CONSTRUÇÃO DE UMA PASSAGEM MOLHADA NA COMUNIDADE DE TUIUIU

Bancos
SINAPI - 04/2024 - Rio Grande do Norte
SICRO3 - 01/2024 - Rio Grande do Norte
ORSE - 03/2024 - Sergipe

B.D.I.
22,0%

Encargos Sociais
Desonerado:
Horista: 85,98%
Mensalista: 47,44%

Composições Analíticas com Preço Unitário

1.1		Composições Principais						
Código Banco	Descrição	Tipo	Und	Quant.	Valor Unit	Total		
Insumo	00037373 SINAPI	SEGURO - HORISTA (COLETADO CAIXA - ENCARGOS COMPLEMENTARES)	Material	H	1,00000000	0,04	0,04	
Insumo	00043486 SINAPI	FERRAMENTAS - FAMILIA PINTOR - HORISTA (ENCARGOS COMPLEMENTARES - COLETADO CAIXA)	Material	H	1,00000000	1,97	1,97	
Insumo	00043490 SINAPI	EPI - FAMILIA PINTOR - HORISTA (ENCARGOS COMPLEMENTARES - COLETADO CAIXA)	Material	H	1,00000000	1,73	1,73	
		MO sem LS =>	9,60	LS =>	8,26	MO com LS =>	17,86	
		Valor do BDI =>	5,70			Valor com BDI =>	31,62	
Composição o	102234 SINAPI	PINTURA IMUNIZANTE PARA MADEIRA, 2 DEMÃOS. AF_01/2021	PINT - PINTURAS	m²	1,00000000	21,07	21,07	
Composição o Auxiliar	88310 SINAPI	PINTOR COM ENCARGOS COMPLEMENTARES	SEDI - SERVIÇOS DIVERSOS	H	0,45290000	25,92	11,73	
Insumo	00007340 SINAPI	IMUNIZANTE PARA MADEIRA, INCOLOR	Material	L	0,32570000	28,69	9,34	
		MO sem LS =>	4,34	LS =>	3,74	MO com LS =>	8,08	
		Valor do BDI =>	4,63			Valor com BDI =>	25,70	
Composição o	91277 SINAPI	PLACA VIBRATÓRIA REVERSÍVEL COM MOTOR 4 TEMPOS A GASOLINA, FORÇA CENTRÍFUGA DE 25 KN (2500 KGF), POTÊNCIA 5,5 CV - CHP DIURNO. AF_08/2015	CHOR - CUSTOS HORÁRIOS DE MÁQUINAS E EQUIPAMENTOS	CHP	1,00000000	9,77	9,77	
Composição o Auxiliar	91273 SINAPI	PLACA VIBRATÓRIA REVERSÍVEL COM MOTOR 4 TEMPOS A GASOLINA, FORÇA CENTRÍFUGA DE 25 KN (2500 KGF), POTÊNCIA 5,5 CV - DEPRECIACÃO. AF_08/2015	CHOR - CUSTOS HORÁRIOS DE MÁQUINAS E EQUIPAMENTOS	H	1,00000000	0,50	0,50	
Composição o Auxiliar	91274 SINAPI	PLACA VIBRATÓRIA REVERSÍVEL COM MOTOR 4 TEMPOS A GASOLINA, FORÇA CENTRÍFUGA DE 25 KN (2500 KGF), POTÊNCIA 5,5 CV - JUROS. AF_08/2015	CHOR - CUSTOS HORÁRIOS DE MÁQUINAS E EQUIPAMENTOS	H	1,00000000	0,13	0,13	
Composição o Auxiliar	91275 SINAPI	PLACA VIBRATÓRIA REVERSÍVEL COM MOTOR 4 TEMPOS A GASOLINA, FORÇA CENTRÍFUGA DE 25 KN (2500 KGF), POTÊNCIA 5,5 CV - MANUTENÇÃO. AF_08/2015	CHOR - CUSTOS HORÁRIOS DE MÁQUINAS E EQUIPAMENTOS	H	1,00000000	0,63	0,63	
Composição o Auxiliar	91276 SINAPI	PLACA VIBRATÓRIA REVERSÍVEL COM MOTOR 4 TEMPOS A GASOLINA, FORÇA CENTRÍFUGA DE 25 KN (2500 KGF), POTÊNCIA 5,5 CV - MATERIAIS NA OPERAÇÃO. AF_08/2015	CHOR - CUSTOS HORÁRIOS DE MÁQUINAS E EQUIPAMENTOS	H	1,00000000	8,51	8,51	
		MO sem LS =>	0,00	LS =>	0,00	MO com LS =>	0,00	
		Valor do BDI =>	2,14			Valor com BDI =>	11,91	
Composição o	91273 SINAPI	PLACA VIBRATÓRIA REVERSÍVEL COM MOTOR 4 TEMPOS A GASOLINA, FORÇA CENTRÍFUGA DE 25 KN (2500 KGF), POTÊNCIA 5,5 CV - DEPRECIACÃO. AF_08/2015	CHOR - CUSTOS HORÁRIOS DE MÁQUINAS E EQUIPAMENTOS	H	1,00000000	0,50	0,50	
Insumo	00001442 SINAPI	COMPACTADOR DE SOLO TIPO PLACA VIBRATORIA REVERSIVEL, A GASOLINA 4 TEMPOS, PESO 125 A 150 KG, FORCA CENTRIF. 2500 A 2800 KGF, LARG. TRABALHO 400 A 450 MM, FREQ. VIBRACAO 4300 A 4500 RPM, VELOC. TRABALHO 15 A 20 M/MIN, POT. 5,5 A 6,0 HP	Equipamento para Aquisição Permanente	UN	0,0000533	9.471,95	0,50	
		MO sem LS =>	0,00	LS =>	0,00	MO com LS =>	0,00	
		Valor do BDI =>	0,11			Valor com BDI =>	0,61	
Composição o	91274 SINAPI	PLACA VIBRATÓRIA REVERSÍVEL COM MOTOR 4 TEMPOS A GASOLINA, FORÇA CENTRÍFUGA DE 25 KN (2500 KGF), POTÊNCIA 5,5 CV - JUROS. AF_08/2015	CHOR - CUSTOS HORÁRIOS DE MÁQUINAS E EQUIPAMENTOS	H	1,00000000	0,13	0,13	
Insumo	00001442 SINAPI	COMPACTADOR DE SOLO TIPO PLACA VIBRATORIA REVERSIVEL, A GASOLINA 4 TEMPOS, PESO 125 A 150 KG, FORCA CENTRIF. 2500 A 2800 KGF, LARG. TRABALHO 400 A 450 MM, FREQ. VIBRACAO 4300 A 4500 RPM, VELOC. TRABALHO 15 A 20 M/MIN, POT. 5,5 A 6,0 HP	Equipamento para Aquisição Permanente	UN	0,0000143	9.471,95	0,13	
		MO sem LS =>	0,00	LS =>	0,00	MO com LS =>	0,00	
		Valor do BDI =>	0,02			Valor com BDI =>	0,15	
Composição o	91275 SINAPI	PLACA VIBRATÓRIA REVERSÍVEL COM MOTOR 4 TEMPOS A GASOLINA, FORÇA CENTRÍFUGA DE 25 KN (2500 KGF), POTÊNCIA 5,5 CV - MANUTENÇÃO. AF_08/2015	CHOR - CUSTOS HORÁRIOS DE MÁQUINAS E EQUIPAMENTOS	H	1,00000000	0,63	0,63	
Insumo	00001442 SINAPI	COMPACTADOR DE SOLO TIPO PLACA VIBRATORIA REVERSIVEL, A GASOLINA 4 TEMPOS, PESO 125 A 150 KG, FORCA CENTRIF. 2500 A 2800 KGF, LARG. TRABALHO 400 A 450 MM, FREQ. VIBRACAO 4300 A 4500 RPM, VELOC. TRABALHO 15 A 20 M/MIN, POT. 5,5 A 6,0 HP	Equipamento para Aquisição Permanente	UN	0,0000667	9.471,95	0,63	
		MO sem LS =>	0,00	LS =>	0,00	MO com LS =>	0,00	
		Valor do BDI =>	0,13			Valor com BDI =>	0,76	
Composição o	91276 SINAPI	PLACA VIBRATÓRIA REVERSÍVEL COM MOTOR 4 TEMPOS A GASOLINA, FORÇA CENTRÍFUGA DE 25 KN (2500 KGF), POTÊNCIA 5,5 CV - MATERIAIS NA OPERAÇÃO. AF_08/2015	CHOR - CUSTOS HORÁRIOS DE MÁQUINAS E EQUIPAMENTOS	H	1,00000000	8,51	8,51	
Insumo	00004222 SINAPI	GASOLINA COMUM	Material	L	1,44660000	5,91	8,51	
		MO sem LS =>	0,00	LS =>	0,00	MO com LS =>	0,00	
		Valor do BDI =>	1,67			Valor com BDI =>	10,38	
Composição o	96484 SINAPI	ROLO COMPACTADOR DE PNEUS, ESTATICO, PRESSAO VARIÁVEL, POTENCIA 110 HP, PESO SEM/COM LASTRO 10,8/27 T, LARGURA DE ROLAGEM 2,30 M - CHI DIURNO. AF_06/2017	CHOR - CUSTOS HORÁRIOS DE MÁQUINAS E EQUIPAMENTOS	CHI	1,00000000	88,99	88,99	
Composição o Auxiliar	88303 SINAPI	OPERADOR DE ROLO COMPACTADOR COM ENCARGOS COMPLEMENTARES	SEDI - SERVIÇOS DIVERSOS	H	1,00000000	24,56	24,56	
Composição o Auxiliar	98459 SINAPI	ROLO COMPACTADOR DE PNEUS, ESTATICO, PRESSAO VARIÁVEL, POTENCIA 110 HP, PESO SEM/COM LASTRO 10,8/27 T, LARGURA DE ROLAGEM 2,30 M - JUROS. AF_08/2017	CHOR - CUSTOS HORÁRIOS DE MÁQUINAS E EQUIPAMENTOS	H	1,00000000	13,83	13,83	

PREFEITURA MUNICIPAL DE SANTANA DO SERIDÓ
CNPJ: 08.088.247/0001-13



Composições Analíticas com Preço Unitário
PROJETO PARA CONSTRUÇÃO DE UMA PASSAGEM MOLHADA NA COMUNIDADE DE TUIUIU

Bancos
SINAPI - 04/2024 - Rio Grande do Norte
SICRO3 - 01/2024 - Rio Grande do Norte
ORSE - 03/2024 - Sergipe

B.D.I.
22,0%

Encargos Sociais
Desonerado:
Horista: 85,98%
Mensalista: 47,44%

Composições Analíticas com Preço Unitário

1.1		Composições Principais		Und	Quant.	Valor Unit	Total	
Composição o Auxiliar	98460 SINAPI	ROLO COMPACTADOR DE PNEUS, ESTÁTICO, PRESSAO VARIÁVEL, POTENCIA 110 HP, PESO SEM/COM LASTRO 10,8/27 T, LARGURA DE ROLAGEM 2,30 M - DEPRECIACÃO AF_06/2017	CHOR - CUSTOS HORÁRIOS DE MÁQUINAS E EQUIPAMENTOS	H	1,0000000	50,80	50,80	
			MO sem LS =>	10,39	LS =>	8,94	MO com LS =>	19,33
			Valor do BDI =>	19,57		Valor com BDI =>	108,56	
Composição o	98463 SINAPI	ROLO COMPACTADOR DE PNEUS, ESTÁTICO, PRESSAO VARIÁVEL, POTENCIA 110 HP, PESO SEM/COM LASTRO 10,8/27 T, LARGURA DE ROLAGEM 2,30 M - CHP DIURNO AF_06/2017	CHOR - CUSTOS HORÁRIOS DE MÁQUINAS E EQUIPAMENTOS	CHP	1,0000000	215,52	215,52	
Composição o Auxiliar	88303 SINAPI	OPERADOR DE ROLO COMPACTADOR COM ENCARGOS COMPLEMENTARES	SEDI - SERVIÇOS DIVERSOS	H	1,0000000	24,56	24,56	
Composição o Auxiliar	98457 SINAPI	ROLO COMPACTADOR DE PNEUS, ESTÁTICO, PRESSAO VARIÁVEL, POTENCIA 110 HP, PESO SEM/COM LASTRO 10,8/27 T, LARGURA DE ROLAGEM 2,30 M - MATERIAIS NA OPERACAO AF_06/2017	CHOR - CUSTOS HORÁRIOS DE MÁQUINAS E EQUIPAMENTOS	H	1,0000000	62,95	62,95	
Composição o Auxiliar	98458 SINAPI	ROLO COMPACTADOR DE PNEUS, ESTÁTICO, PRESSAO VARIÁVEL, POTENCIA 110 HP, PESO SEM/COM LASTRO 10,8/27 T, LARGURA DE ROLAGEM 2,30 M - MANUTENCAO AF_06/2017	CHOR - CUSTOS HORÁRIOS DE MÁQUINAS E EQUIPAMENTOS	H	1,0000000	63,58	63,58	
Composição o Auxiliar	98459 SINAPI	ROLO COMPACTADOR DE PNEUS, ESTÁTICO, PRESSAO VARIÁVEL, POTENCIA 110 HP, PESO SEM/COM LASTRO 10,8/27 T, LARGURA DE ROLAGEM 2,30 M - JUROS AF_08/2017	CHOR - CUSTOS HORÁRIOS DE MÁQUINAS E EQUIPAMENTOS	H	1,0000000	13,63	13,63	
Composição o Auxiliar	98460 SINAPI	ROLO COMPACTADOR DE PNEUS, ESTÁTICO, PRESSAO VARIÁVEL, POTENCIA 110 HP, PESO SEM/COM LASTRO 10,8/27 T, LARGURA DE ROLAGEM 2,30 M - DEPRECIACÃO AF_09/2017	CHOR - CUSTOS HORÁRIOS DE MÁQUINAS E EQUIPAMENTOS	H	1,0000000	50,80	50,80	
			MO sem LS =>	10,39	LS =>	8,94	MO com LS =>	19,33
			Valor do BDI =>	47,41		Valor com BDI =>	262,93	
Composição o	98460 SINAPI	ROLO COMPACTADOR DE PNEUS, ESTÁTICO, PRESSAO VARIÁVEL, POTENCIA 110 HP, PESO SEM/COM LASTRO 10,8/27 T, LARGURA DE ROLAGEM 2,30 M - DEPRECIACÃO AF_09/2017	CHOR - CUSTOS HORÁRIOS DE MÁQUINAS E EQUIPAMENTOS	H	1,0000000	50,80	50,80	
Insumo	00014511 SINAPI	ROLO COMPACTADOR DE PNEUS, ESTÁTICO, PRESSAO VARIÁVEL, POTENCIA 110 HP, PESO SEM/COM LASTRO 10,8/27 T, LARGURA DE ROLAGEM 2,30 M	Equipamento para Aquisição Permanente	UN	0,0000533	953.241,72	50,80	
			MO sem LS =>	0,00	LS =>	0,00	MO com LS =>	0,00
			Valor do BDI =>	11,17		Valor com BDI =>	61,97	
Composição o	98459 SINAPI	ROLO COMPACTADOR DE PNEUS, ESTÁTICO, PRESSAO VARIÁVEL, POTENCIA 110 HP, PESO SEM/COM LASTRO 10,8/27 T, LARGURA DE ROLAGEM 2,30 M - JUROS AF_06/2017	CHOR - CUSTOS HORÁRIOS DE MÁQUINAS E EQUIPAMENTOS	H	1,0000000	13,63	13,63	
Insumo	00014511 SINAPI	ROLO COMPACTADOR DE PNEUS, ESTÁTICO, PRESSAO VARIÁVEL, POTENCIA 110 HP, PESO SEM/COM LASTRO 10,8/27 T, LARGURA DE ROLAGEM 2,30 M	Equipamento para Aquisição Permanente	UN	0,0000143	953.241,72	13,63	
			MO sem LS =>	0,00	LS =>	0,00	MO com LS =>	0,00
			Valor do BDI =>	2,99		Valor com BDI =>	16,62	
Composição o	98458 SINAPI	ROLO COMPACTADOR DE PNEUS, ESTÁTICO, PRESSAO VARIÁVEL, POTENCIA 110 HP, PESO SEM/COM LASTRO 10,8/27 T, LARGURA DE ROLAGEM 2,30 M - MANUTENCAO AF_08/2017	CHOR - CUSTOS HORÁRIOS DE MÁQUINAS E EQUIPAMENTOS	H	1,0000000	63,58	63,58	
Insumo	00014511 SINAPI	ROLO COMPACTADOR DE PNEUS, ESTÁTICO, PRESSAO VARIÁVEL, POTENCIA 110 HP, PESO SEM/COM LASTRO 10,8/27 T, LARGURA DE ROLAGEM 2,30 M	Equipamento para Aquisição Permanente	UN	0,0000667	953.241,72	63,58	
			MO sem LS =>	0,00	LS =>	0,00	MO com LS =>	0,00
			Valor do BDI =>	13,98		Valor com BDI =>	77,56	
Composição o	98457 SINAPI	ROLO COMPACTADOR DE PNEUS, ESTÁTICO, PRESSAO VARIÁVEL, POTENCIA 110 HP, PESO SEM/COM LASTRO 10,8/27 T, LARGURA DE ROLAGEM 2,30 M - MATERIAIS NA OPERACAO AF_06/2017	CHOR - CUSTOS HORÁRIOS DE MÁQUINAS E EQUIPAMENTOS	H	1,0000000	62,95	62,95	
Insumo	00004221 SINAPI	OLEO DIESEL COMBUSTIVEL COMUM METROPOLITANO S-10 OU S-500	Material	L	10,6700000	5,80	62,95	
			MO sem LS =>	0,00	LS =>	0,00	MO com LS =>	0,00
			Valor do BDI =>	13,84		Valor com BDI =>	76,79	
Composição o	93244 SINAPI	ROLO COMPACTADOR VIBRATÓRIO PÉ DE CARNEIRO PARA SOLOS, POTENCIA 80 HP, PESO OPERACIONAL SEM/COM LASTRO 7,4 / 8,8 T, LARGURA DE TRABALHO 1,68 M - CHI DIURNO AF_02/2016	CHOR - CUSTOS HORÁRIOS DE MÁQUINAS E EQUIPAMENTOS	CHI	1,0000000	65,00	65,00	
Composição o Auxiliar	73309 SINAPI	ROLO COMPACTADOR VIBRATÓRIO PÉ DE CARNEIRO PARA SOLOS, POTENCIA 80 HP, PESO OPERACIONAL SEM/COM LASTRO 7,4 / 8,8 T, LARGURA DE TRABALHO 1,68 M - DEPRECIACÃO AF_02/2016	CHOR - CUSTOS HORÁRIOS DE MÁQUINAS E EQUIPAMENTOS	H	1,0000000	31,84	31,84	
Composição o Auxiliar	73313 SINAPI	ROLO COMPACTADOR VIBRATÓRIO PÉ DE CARNEIRO PARA SOLOS, POTENCIA 80 HP, PESO OPERACIONAL SEM/COM LASTRO 7,4 / 8,8 T, LARGURA DE TRABALHO 1,68 M - JUROS AF_02/2016	CHOR - CUSTOS HORÁRIOS DE MÁQUINAS E EQUIPAMENTOS	H	1,0000000	8,60	8,60	
Composição o Auxiliar	88303 SINAPI	OPERADOR DE ROLO COMPACTADOR COM ENCARGOS COMPLEMENTARES	SEDI - SERVIÇOS DIVERSOS	H	1,0000000	24,56	24,56	
			MO sem LS =>	10,39	LS =>	8,94	MO com LS =>	19,33
			Valor do BDI =>	14,30		Valor com BDI =>	79,30	
	Código Banco	Descrição	Tipo	Und	Quant.	Valor Unit	Total	

PREFEITURA MUNICIPAL DE SANTANA DO SERIDÓ

CNPJ: 08.088.247/0001-13



Composições Analíticas com Preço Unitário
 PROJETO PARA CONSTRUÇÃO DE UMA PASSAGEM MOLHADA NA COMUNIDADE DE TUIUIU

Bancos
 SINAPI - 04/2024 - Rio Grande do Norte
 SICRO3 - 01/2024 - Rio Grande do Norte
 ORSE - 03/2024 - Sergipe

B.D.I.
 22,0%

Encargos Sociais
 Desonerado:
 Horista: 85,98%
 Mensalista: 47,44%

Composições Analíticas com Preço Unitário

		Composições Principais						
1.1	Código Banco	Descrição	Tipo	Und	Quant.	Valor Unit	Total	
Composição	73436 SINAPI	ROLO COMPACTADOR VIBRATÓRIO PÉ DE CARNEIRO PARA SOLOS, POTÊNCIA 80 HP, PESO OPERACIONAL SEM/COM LASTRO 7,4 / 8,8 T, LARGURA DE TRABALHO 1,68 M - CHP DIURNO. AF_02/2016	CHOR - CUSTOS HORÁRIOS DE MÁQUINAS E EQUIPAMENTOS	CHP	1,0000000	161,18	161,18	
Composição o Auxiliar	5089 SINAPI	ROLO COMPACTADOR VIBRATÓRIO PÉ DE CARNEIRO PARA SOLOS, POTÊNCIA 80 HP, PESO OPERACIONAL SEM/COM LASTRO 7,4 / 8,8 T, LARGURA DE TRABALHO 1,68 M - MANUTENÇÃO. AF_02/2016	CHOR - CUSTOS HORÁRIOS DE MÁQUINAS E EQUIPAMENTOS	H	1,0000000	39,84	39,84	
Composição o Auxiliar	73309 SINAPI	ROLO COMPACTADOR VIBRATÓRIO PÉ DE CARNEIRO PARA SOLOS, POTÊNCIA 80 HP, PESO OPERACIONAL SEM/COM LASTRO 7,4 / 8,8 T, LARGURA DE TRABALHO 1,68 M - DEPRECIÇÃO. AF_02/2016	CHOR - CUSTOS HORÁRIOS DE MÁQUINAS E EQUIPAMENTOS	H	1,0000000	31,84	31,84	
Composição o Auxiliar	73313 SINAPI	ROLO COMPACTADOR VIBRATÓRIO PÉ DE CARNEIRO PARA SOLOS, POTÊNCIA 80 HP, PESO OPERACIONAL SEM/COM LASTRO 7,4 / 8,8 T, LARGURA DE TRABALHO 1,68 M - JURCS. AF_02/2016	CHOR - CUSTOS HORÁRIOS DE MÁQUINAS E EQUIPAMENTOS	H	1,0000000	8,60	8,60	
Composição o Auxiliar	73315 SINAPI	ROLO COMPACTADOR VIBRATÓRIO PÉ DE CARNEIRO PARA SOLOS, POTÊNCIA 80 HP, PESO OPERACIONAL SEM/COM LASTRO 7,4 / 8,8 T, LARGURA DE TRABALHO 1,68 M - MATERIAIS NA OPERAÇÃO. AF_02/2016	CHOR - CUSTOS HORÁRIOS DE MÁQUINAS E EQUIPAMENTOS	H	1,0000000	56,34	56,34	
Composição o Auxiliar	88303 SINAPI	OPERADOR DE ROLO COMPACTADOR COM ENCARGOS COMPLEMENTARES	SEDI - SERVIÇOS DIVERSOS	H	1,0000000	24,56	24,56	
			MO sem LS =>	10,39	LS =>	8,84	MO com LS =>	19,33
			Valor do BDI =>	35,45			Valor com BDI =>	195,63
Composição	73309 SINAPI	ROLO COMPACTADOR VIBRATÓRIO PÉ DE CARNEIRO PARA SOLOS, POTÊNCIA 80 HP, PESO OPERACIONAL SEM/COM LASTRO 7,4 / 8,8 T, LARGURA DE TRABALHO 1,68 M - DEPRECIÇÃO. AF_02/2016	CHOR - CUSTOS HORÁRIOS DE MÁQUINAS E EQUIPAMENTOS	H	1,0000000	31,84	31,84	
Insumo	00014513 SINAPI	ROLO COMPACTADOR PE DE CARNEIRO VIBRATORIO, POTENCIA 80 HP, PESO OPERACIONAL SEM/COM LASTRO 7,4/8,8 T, LARGURA DE TRABALHO 1,68 M	Equipamento para Aquisição Permanente	UN	0,0000533	597.400,87	31,84	
			MO sem LS =>	0,00	LS =>	0,00	MO com LS =>	0,00
			Valor do BDI =>	7,00			Valor com BDI =>	38,84
Composição	73313 SINAPI	ROLO COMPACTADOR VIBRATÓRIO PÉ DE CARNEIRO PARA SOLOS, POTÊNCIA 80 HP, PESO OPERACIONAL SEM/COM LASTRO 7,4 / 8,8 T, LARGURA DE TRABALHO 1,68 M - JURCS. AF_02/2016	CHOR - CUSTOS HORÁRIOS DE MÁQUINAS E EQUIPAMENTOS	H	1,0000000	8,60	8,60	
Insumo	00014513 SINAPI	ROLO COMPACTADOR PE DE CARNEIRO VIBRATORIO, POTENCIA 80 HP, PESO OPERACIONAL SEM/COM LASTRO 7,4/8,8 T, LARGURA DE TRABALHO 1,68 M	Equipamento para Aquisição Permanente	UN	0,0000144	597.400,87	8,60	
			MO sem LS =>	0,00	LS =>	0,00	MO com LS =>	0,00
			Valor do BDI =>	1,89			Valor com BDI =>	10,49
Composição	5089 SINAPI	ROLO COMPACTADOR VIBRATÓRIO PÉ DE CARNEIRO PARA SOLOS, POTÊNCIA 80 HP, PESO OPERACIONAL SEM/COM LASTRO 7,4 / 8,8 T, LARGURA DE TRABALHO 1,68 M - MANUTENÇÃO. AF_02/2016	CHOR - CUSTOS HORÁRIOS DE MÁQUINAS E EQUIPAMENTOS	H	1,0000000	39,84	39,84	
Insumo	00014513 SINAPI	ROLO COMPACTADOR PE DE CARNEIRO VIBRATORIO, POTENCIA 80 HP, PESO OPERACIONAL SEM/COM LASTRO 7,4/8,8 T, LARGURA DE TRABALHO 1,68 M	Equipamento para Aquisição Permanente	UN	0,0000667	597.400,87	39,84	
			MO sem LS =>	0,00	LS =>	0,00	MO com LS =>	0,00
			Valor do BDI =>	8,78			Valor com BDI =>	48,62
Composição	73315 SINAPI	ROLO COMPACTADOR VIBRATÓRIO PÉ DE CARNEIRO PARA SOLOS, POTÊNCIA 80 HP, PESO OPERACIONAL SEM/COM LASTRO 7,4 / 8,8 T, LARGURA DE TRABALHO 1,68 M - MATERIAIS NA OPERAÇÃO. AF_02/2016	CHOR - CUSTOS HORÁRIOS DE MÁQUINAS E EQUIPAMENTOS	H	1,0000000	56,34	56,34	
Insumo	00004221 SINAPI	CLEO DIESEL COMBUSTIVEL COMUM METROPOLITANO S-10 OU S-500	Material	L	9,5500000	5,90	56,34	
			MO sem LS =>	0,00	LS =>	0,00	MO com LS =>	0,00
			Valor do BDI =>	12,39			Valor com BDI =>	68,73
Composição A	4816010 SICRO3	Rocha para britagem com perfuratriz sobre esteira		Und	Quant.	Valor Unit	Total	
				m³	1,0000000	35,88	35,88	
Insumo	E9672 SICRO3	Caminhão basculante para rocha com capacidade de 12 m³ - 188 kW						
			Quantidade	Utilização	Custo Operacional	Custo Horário		
			3,0000000	Operativa Improdutiva	Operativa Improdutiva			
				0,94 0,06	318,7094 101,6721		917,0615	
Insumo	E9117 SICRO3	Carregadeira de pneus para rocha com capacidade de 2,50 m³ - 105 kW						
			1,0000000	1,00 0,00	363,4258 150,3143		363,4258	
Insumo	E9646 SICRO3	Compressor de ar portátil de 58,52 l/s (124 PCM) - 27 kW						
			1,0000000	1,00 0,00	46,0847 11,2365		46,0847	
Insumo	E9527 SICRO3	Martelete perfurador/rompedor a ar comprimido de 25 kg para rocha com capacidade de 2,040 gpm						
			1,0000000	1,00 0,00	29,1990 26,9541		29,1990	
Insumo	E9574 SICRO3	Perfuratriz sobre esteiras - 145 kW						
			1,0000000	1,00 0,00	416,1791 177,2816		416,1791	
Insumo	E9540 SICRO3	Trator sobre esteiras com lâmina - 127 kW						
			1,0000000	0,48 0,52	301,9815 116,1633		205,3484	
					Custo Horário de Equipamentos =>		1.977,2965	
Composição B	P9692 SICRO3	Mão de Obra						
		Auxiliar de blaster	Quantidade		Salário Hora	Custo Horário		
			2,0000000		30,5915	61,1830		
Insumo	P9652 SICRO3	Blaster	1,0000000		33,2243	33,2243		
					Custo Horário da Mão de Obra =>		94,4073	
					Adc.M.O. - Ferramentas (0,0%) =>		0,0000	
					Custo Horário de Execução =>		2.071,7038	

PREFEITURA MUNICIPAL DE SANTANA DO SERIDÓ
CNPJ: 08.088.247/0001-13



Composições Analíticas com Preço Unitário
PROJETO PARA CONSTRUÇÃO DE UMA PASSAGEM MOLHADA NA COMUNIDADE DE
TUIUIU

Bancos
SINAPI - 04/2024 - Rio Grande do
Norte
SICRO3 - 01/2024 - Rio Grande
do Norte
ORSE - 03/2024 - Sergipe

B.D.I.
22,0%

Encargos Sociais
Desonerado:
Horista: 85,98%
Mensalista: 47,44%

Composições Analíticas com Preço Unitário

1.1	Código Banco	Descrição	Composições Principais		Und	Quant.	Valor Unit.	Total				
			Tipo									
							Fator de Influência da Chuva - FIC =>	0,0018				
							Custo do FIC =>	0,0442				
							Produção de Equipe =>	82,4500				
							Custo Unitário de Execução =>	25,1268				
C	Banco	Código	Material	Quantidade	Unidade		Preço Unitário	Custo Horário				
Insumo	SICRO3	M2062	Coroa de botões esféricos linha T38 - D = 64 mm (2 1/2")	0,0003300	un		722,1710	0,2383				
Insumo	SICRO3	M2042	Emulsão explosiva encartuchada	0,4613800	kg		12,5869	5,7981				
Insumo	SICRO3	M2085	Haste linha T38 para perfuratriz sobre esteiras - D = 38,0 mm (1 1/2") e C = 3,05 m	0,0001500	un		1.977,2206	0,2966				
Insumo	SICRO3	M2066	Luva em aço linha T38 para perfuratriz sobre esteiras - D = 38,0 mm (1 1/2")	0,0002400	un		348,7552	0,0837				
Insumo	SICRO3	M2138	Nonel de coluna - C = 12,0 m	0,0200000	un		21,3091	0,4262				
Insumo	SICRO3	M2141	Nonel de iniciação para fogacho - C = 6,0 m	0,0142900	un		15,2549	0,2180				
Insumo	SICRO3	M2143	Nonel de ligação - C = 6,0 m	0,0078600	un		16,9334	0,1331				
Insumo	SICRO3	M2146	Nonel iniciador - C = 150,0 m	0,0007100	un		315,0472	0,1527				
Insumo	SICRO3	M2067	Punho linha T38 para perfuratriz sobre esteiras - D = 38 mm (1 1/2")	0,0001200	un		1.000,8441	0,1201				
Insumo	SICRO3	M2145	Série de brocas integrais G12	0,0033300	un		973,8258	3,2432				
							Custo Total do Material =>	10,7100				
				MO sem LS =>	0,62	LS =>	0,53	MO com LS =>	1,15			
				Valor do BDI =>	7,89		Valor com BDI =>	43,77				
	Código Banco	Descrição	Tipo	Und	Quant.	Valor Unit.	Total					
Composição o	88316	SINAPI	SERVENTE COM ENCARGOS COMPLEMENTARES	SEDI - SERVIÇOS DIVERSOS	H	1,0000000	18,75	18,75				
Composição o Auxiliar	95378	SINAPI	CURSO DE CAPACITAÇÃO PARA SERVENTE (ENCARGOS COMPLEMENTARES) - HORISTA	SEDI - SERVIÇOS DIVERSOS	H	1,0000000	0,29	0,29				
Insumo	00006111	SINAPI	SERVENTE DE OBRAS (HORISTA)	Mão de Obra	H	1,0000000	12,16	12,16				
Insumo	00037370	SINAPI	ALIMENTAÇÃO - HORISTA (COLETADO CAIXA - ENCARGOS COMPLEMENTARES)	Material	H	1,0000000	2,40	2,40				
Insumo	00037371	SINAPI	TRANSPORTE - HORISTA (COLETADO CAIXA - ENCARGOS COMPLEMENTARES)	Material	H	1,0000000	0,58	0,58				
Insumo	00037372	SINAPI	EXAMES - HORISTA (COLETADO CAIXA - ENCARGOS COMPLEMENTARES)	Material	H	1,0000000	1,34	1,34				
Insumo	00037373	SINAPI	SEGURO - HORISTA (COLETADO CAIXA - ENCARGOS COMPLEMENTARES)	Material	H	1,0000000	0,04	0,04				
Insumo	00043467	SINAPI	FERRAMENTAS - FAMÍLIA SERVENTE - HORISTA (ENCARGOS COMPLEMENTARES - COLETADO CAIXA)	Material	H	1,0000000	0,61	0,61				
Insumo	00043491	SINAPI	EPI - FAMÍLIA SERVENTE - HORISTA (ENCARGOS COMPLEMENTARES - COLETADO CAIXA)	Material	H	1,0000000	1,33	1,33				
							MO sem LS =>	6,69	LS =>	5,76	MO com LS =>	12,45
							Valor do BDI =>	4,12			Valor com BDI =>	22,87
	Código Banco	Descrição	Tipo	Und	Quant.	Valor Unit.	Total					
Composição o	89031	SINAPI	TRATOR DE ESTEIRAS, POTÊNCIA 100 HP, PESO OPERACIONAL 9,4 T, COM LÂMINA 2,19 M3 - CHI DIURNO. AF_06/2014	CHOR - CUSTOS HORÁRIOS DE MÁQUINAS E EQUIPAMENTOS	CHI	1,0000000	70,12	70,12				
Composição o Auxiliar	88324	SINAPI	TRATORISTA COM ENCARGOS COMPLEMENTARES	SEDI - SERVIÇOS DIVERSOS	H	1,0000000	24,17	24,17				
Composição o Auxiliar	89029	SINAPI	TRATOR DE ESTEIRAS, POTÊNCIA 100 HP, PESO OPERACIONAL 9,4 T, COM LÂMINA 2,19 M3 - DEPRECIÇÃO. AF_06/2014	CHOR - CUSTOS HORÁRIOS DE MÁQUINAS E EQUIPAMENTOS	H	1,0000000	31,90	31,90				
Composição o Auxiliar	89030	SINAPI	TRATOR DE ESTEIRAS, POTÊNCIA 100 HP, PESO OPERACIONAL 9,4 T, COM LÂMINA 2,19 M3 - JUROS. AF_06/2014	CHOR - CUSTOS HORÁRIOS DE MÁQUINAS E EQUIPAMENTOS	H	1,0000000	14,05	14,05				
							MO sem LS =>	10,18	LS =>	8,76	MO com LS =>	18,94
							Valor do BDI =>	15,42			Valor com BDI =>	85,54
	Código Banco	Descrição	Tipo	Und	Quant.	Valor Unit.	Total					
Composição o	89032	SINAPI	TRATOR DE ESTEIRAS, POTÊNCIA 100 HP, PESO OPERACIONAL 9,4 T, COM LÂMINA 2,19 M3 - CHIP DIURNO. AF_06/2014	CHOR - CUSTOS HORÁRIOS DE MÁQUINAS E EQUIPAMENTOS	CHI	1,0000000	188,75	188,75				
Composição o Auxiliar	53817	SINAPI	TRATOR DE ESTEIRAS, POTÊNCIA 100 HP, PESO OPERACIONAL 9,4 T, COM LÂMINA 2,19 M3 - MATERIAIS NA OPERAÇÃO. AF_06/2014	CHOR - CUSTOS HORÁRIOS DE MÁQUINAS E EQUIPAMENTOS	H	1,0000000	61,59	61,59				
Composição o Auxiliar	5724	SINAPI	TRATOR DE ESTEIRAS, POTÊNCIA 100 HP, PESO OPERACIONAL 9,4 T, COM LÂMINA 2,19 M3 - MANUTENÇÃO. AF_06/2014	CHOR - CUSTOS HORÁRIOS DE MÁQUINAS E EQUIPAMENTOS	H	1,0000000	57,04	57,04				
Composição o Auxiliar	88324	SINAPI	TRATORISTA COM ENCARGOS COMPLEMENTARES	SEDI - SERVIÇOS DIVERSOS	H	1,0000000	24,17	24,17				
Composição o Auxiliar	89029	SINAPI	TRATOR DE ESTEIRAS, POTÊNCIA 100 HP, PESO OPERACIONAL 9,4 T, COM LÂMINA 2,19 M3 - DEPRECIÇÃO. AF_06/2014	CHOR - CUSTOS HORÁRIOS DE MÁQUINAS E EQUIPAMENTOS	H	1,0000000	31,90	31,90				
Composição o Auxiliar	89030	SINAPI	TRATOR DE ESTEIRAS, POTÊNCIA 100 HP, PESO OPERACIONAL 9,4 T, COM LÂMINA 2,19 M3 - JUROS. AF_06/2014	CHOR - CUSTOS HORÁRIOS DE MÁQUINAS E EQUIPAMENTOS	H	1,0000000	14,05	14,05				
							MO sem LS =>	10,18	LS =>	8,76	MO com LS =>	18,94
							Valor do BDI =>	41,52			Valor com BDI =>	230,27
	Código Banco	Descrição	Tipo	Und	Quant.	Valor Unit.	Total					
Composição o	89029	SINAPI	TRATOR DE ESTEIRAS, POTÊNCIA 100 HP, PESO OPERACIONAL 9,4 T, COM LÂMINA 2,19 M3 - DEPRECIÇÃO. AF_06/2014	CHOR - CUSTOS HORÁRIOS DE MÁQUINAS E EQUIPAMENTOS	H	1,0000000	31,90	31,90				
Insumo	00007622	SINAPI	TRATOR DE ESTEIRAS, POTENCIA DE 100 HP, PESO OPERACIONAL DE 9,4 T, COM LAMINA COM CAPACIDADE DE 2,19 M3	Equipamento para Aquisição Permanente	UN	0,0000311	1.025.922,10	31,90				
							MO sem LS =>	0,00	LS =>	0,00	MO com LS =>	0,00
							Valor do BDI =>	7,01			Valor com BDI =>	38,91

PREFEITURA MUNICIPAL DE SANTANA DO SERIDÓ

CNPJ: 08.088.247/0001-13



Composições Analíticas com Preço Unitário
 PROJETO PARA CONSTRUÇÃO DE UMA PASSAGEM MOLHADA NA COMUNIDADE DE TUIUIU

Bancos
 SINAPI - 04/2024 - Rio Grande do Norte
 SICRO3 - 01/2024 - Rio Grande do Norte
 ORSE - 03/2024 - Sergipe

B.D.I.
 22,0%

Encargos Sociais
 Desonerado:
 Horista: 85,98%
 Mensalista: 47,44%

Composições Analíticas com Preço Unitário

		Composições Principais						
1,1	Código Banco	Descrição	Tipo	Und	Quant.	Valor Unit	Total	
	Código Banco	Descrição	Tipo	Und	Quant.	Valor Unit	Total	
Composição o	89030 SINAPI	TRATOR DE ESTEIRAS, POTÊNCIA 100 HP, PESO OPERACIONAL 9,4 T, COM LÂMINA 2,19 M3 - JUROS. AF_06/2014	CHOR - CUSTOS HORÁRIOS DE MÁQUINAS E EQUIPAMENTOS	H	1,0000000	14,05	14,05	
Insumo	00007622 SINAPI	TRATOR DE ESTEIRAS, POTENCIA DE 100 HP, PESO OPERACIONAL DE 9,4 T, COM LAMINA COM CAPACIDADE DE 2,19 M3	Equipamento para Aquisição Permanente	UN	0,0000137	1.025.922,10	14,05	
			MO sem LS =>	0,00	LS =>	0,00	MO com LS =>	0,00
			Valor do BDI =>	3,09			Valor com BDI =>	17,14
Composição o	5724 SINAPI	TRATOR DE ESTEIRAS, POTÊNCIA 100 HP, PESO OPERACIONAL 9,4 T, COM LÂMINA 2,19 M3 - MANUTENÇÃO. AF_06/2014	CHOR - CUSTOS HORÁRIOS DE MÁQUINAS E EQUIPAMENTOS	H	1,0000000	57,04	57,04	
Insumo	00007622 SINAPI	TRATOR DE ESTEIRAS, POTENCIA DE 100 HP, PESO OPERACIONAL DE 9,4 T, COM LAMINA COM CAPACIDADE DE 2,19 M3	Equipamento para Aquisição Permanente	UN	0,0000556	1.025.922,10	57,04	
			MO sem LS =>	0,00	LS =>	0,00	MO com LS =>	0,00
			Valor do BDI =>	12,54			Valor com BDI =>	69,58
Composição o	53817 SINAPI	TRATOR DE ESTEIRAS, POTÊNCIA 100 HP, PESO OPERACIONAL 9,4 T, COM LÂMINA 2,19 M3 - MATERIAIS NA OPERAÇÃO. AF_06/2014	CHOR - CUSTOS HORÁRIOS DE MÁQUINAS E EQUIPAMENTOS	H	1,0000000	61,59	61,59	
Insumo	00004221 SINAPI	OLEO DIESEL COMBUSTIVEL COMUM METROPOLITANO S-10 OU S-500	Material	L	10,4400000	5,90	61,59	
			MO sem LS =>	0,00	LS =>	0,00	MO com LS =>	0,00
			Valor do BDI =>	13,54			Valor com BDI =>	75,13
Composição o	5853 SINAPI	TRATOR DE ESTEIRAS, POTÊNCIA 150 HP, PESO OPERACIONAL 16,7 T, COM RODA MOTRIZ ELEVADA E LÂMINA 3,18 M3 - CHI DIURNO. AF_09/2014	CHOR - CUSTOS HORÁRIOS DE MÁQUINAS E EQUIPAMENTOS	CHI	1,0000000	83,75	83,75	
Composição o Auxiliar	88324 SINAPI	TRATORISTA COM ENCARGOS COMPLEMENTARES	SEDI - SERVIÇOS DIVERSOS	H	1,0000000	24,17	24,17	
Composição o Auxiliar	89009 SINAPI	TRATOR DE ESTEIRAS, POTÊNCIA 150 HP, PESO OPERACIONAL 16,7 T, COM RODA MOTRIZ ELEVADA E LÂMINA 3,18 M3 - DEPRECIÇÃO. AF_09/2014	CHOR - CUSTOS HORÁRIOS DE MÁQUINAS E EQUIPAMENTOS	H	1,0000000	41,36	41,36	
Composição o Auxiliar	89010 SINAPI	TRATOR DE ESTEIRAS, POTÊNCIA 150 HP, PESO OPERACIONAL 16,7 T, COM RODA MOTRIZ ELEVADA E LÂMINA 3,18 M3 - JUROS. AF_06/2014	CHOR - CUSTOS HORÁRIOS DE MÁQUINAS E EQUIPAMENTOS	H	1,0000000	18,22	18,22	
			MO sem LS =>	10,18	LS =>	8,76	MO com LS =>	18,94
			Valor do BDI =>	16,42			Valor com BDI =>	102,17
Composição o	5851 SINAPI	TRATOR DE ESTEIRAS, POTÊNCIA 150 HP, PESO OPERACIONAL 16,7 T, COM RODA MOTRIZ ELEVADA E LÂMINA 3,18 M3 - CHI DIURNO. AF_09/2014	CHOR - CUSTOS HORÁRIOS DE MÁQUINAS E EQUIPAMENTOS	CHP	1,0000000	250,14	250,14	
Composição o Auxiliar	53810 SINAPI	TRATOR DE ESTEIRAS, POTÊNCIA 150 HP, PESO OPERACIONAL 16,7 T, COM RODA MOTRIZ ELEVADA E LÂMINA 3,18 M3 - MANUTENÇÃO. AF_06/2014	CHOR - CUSTOS HORÁRIOS DE MÁQUINAS E EQUIPAMENTOS	H	1,0000000	73,94	73,94	
Composição o Auxiliar	5721 SINAPI	TRATOR DE ESTEIRAS, POTÊNCIA 150 HP, PESO OPERACIONAL 16,7 T, COM RODA MOTRIZ ELEVADA E LÂMINA 3,18 M3 - MATERIAIS NA OPERAÇÃO. AF_06/2014	CHOR - CUSTOS HORÁRIOS DE MÁQUINAS E EQUIPAMENTOS	H	1,0000000	92,45	92,45	
Composição o Auxiliar	88324 SINAPI	TRATORISTA COM ENCARGOS COMPLEMENTARES	SEDI - SERVIÇOS DIVERSOS	H	1,0000000	24,17	24,17	
Composição o Auxiliar	89009 SINAPI	TRATOR DE ESTEIRAS, POTÊNCIA 150 HP, PESO OPERACIONAL 16,7 T, COM RODA MOTRIZ ELEVADA E LÂMINA 3,18 M3 - DEPRECIÇÃO. AF_06/2014	CHOR - CUSTOS HORÁRIOS DE MÁQUINAS E EQUIPAMENTOS	H	1,0000000	41,36	41,36	
Composição o Auxiliar	89010 SINAPI	TRATOR DE ESTEIRAS, POTÊNCIA 150 HP, PESO OPERACIONAL 16,7 T, COM RODA MOTRIZ ELEVADA E LÂMINA 3,18 M3 - JUROS. AF_06/2014	CHOR - CUSTOS HORÁRIOS DE MÁQUINAS E EQUIPAMENTOS	H	1,0000000	18,22	18,22	
			MO sem LS =>	10,18	LS =>	8,76	MO com LS =>	18,94
			Valor do BDI =>	55,03			Valor com BDI =>	305,17
Composição o	89009 SINAPI	TRATOR DE ESTEIRAS, POTÊNCIA 150 HP, PESO OPERACIONAL 16,7 T, COM RODA MOTRIZ ELEVADA E LÂMINA 3,18 M3 - DEPRECIÇÃO. AF_06/2014	CHOR - CUSTOS HORÁRIOS DE MÁQUINAS E EQUIPAMENTOS	H	1,0000000	41,36	41,36	
Insumo	00007624 SINAPI	TRATOR DE ESTEIRAS, POTENCIA DE 150 HP, PESO OPERACIONAL DE 16,7 T, COM RODA MOTRIZ ELEVADA E LAMINA COM CONTATO DE 3,18M3	Equipamento para Aquisição Permanente	UN	0,0000311	1.330.000,00	41,36	
			MO sem LS =>	0,00	LS =>	0,00	MO com LS =>	0,00
			Valor do BDI =>	9,09			Valor com BDI =>	50,45
Composição o	89010 SINAPI	TRATOR DE ESTEIRAS, POTÊNCIA 150 HP, PESO OPERACIONAL 16,7 T, COM RODA MOTRIZ ELEVADA E LÂMINA 3,18 M3 - JUROS. AF_06/2014	CHOR - CUSTOS HORÁRIOS DE MÁQUINAS E EQUIPAMENTOS	H	1,0000000	18,22	18,22	
Insumo	00007624 SINAPI	TRATOR DE ESTEIRAS, POTENCIA DE 150 HP, PESO OPERACIONAL DE 16,7 T, COM RODA MOTRIZ ELEVADA E LAMINA COM CONTATO DE 3,18M3	Equipamento para Aquisição Permanente	UN	0,0000137	1.330.000,00	18,22	
			MO sem LS =>	0,00	LS =>	0,00	MO com LS =>	0,00
			Valor do BDI =>	4,00			Valor com BDI =>	22,22
Composição o	53810 SINAPI	TRATOR DE ESTEIRAS, POTÊNCIA 150 HP, PESO OPERACIONAL 16,7 T, COM RODA MOTRIZ ELEVADA E LÂMINA 3,18 M3 - MANUTENÇÃO. AF_06/2014	CHOR - CUSTOS HORÁRIOS DE MÁQUINAS E EQUIPAMENTOS	H	1,0000000	73,94	73,94	
Insumo	00007624 SINAPI	TRATOR DE ESTEIRAS, POTENCIA DE 150 HP, PESO OPERACIONAL DE 16,7 T, COM RODA MOTRIZ ELEVADA E LAMINA COM CONTATO DE 3,18M3	Equipamento para Aquisição Permanente	UN	0,0000556	1.330.000,00	73,94	
			MO sem LS =>	0,00	LS =>	0,00	MO com LS =>	0,00
			Valor do BDI =>	16,26			Valor com BDI =>	90,20
	Código Banco	Descrição	Tipo	Und	Quant.	Valor Unit	Total	

PREFEITURA MUNICIPAL DE SANTANA DO SERIDÓ

CNPJ: 08.088.247/0001-13



Composições Analíticas com Preço Unitário
PROJETO PARA CONSTRUÇÃO DE UMA PASSAGEM MOLHADA NA COMUNIDADE DE TUIJUI

Bancos
SINAPI - 04/2024 - Rio Grande do Norte
SICRO3 - 01/2024 - Rio Grande do Norte
ORSE - 03/2024 - Sergipe

B.D.I.
22,0%

Encargos Sociais
Desonerado:
Horista: 85,98%
Mensalista: 47,44%

Composições Analíticas com Preço Unitário

		Composições Principais		Und	Quant.	Valor Unit	Total	
1.1	Código Banco	Descrição	Tipo					
Composição o	5721 SINAPI	TRATOR DE ESTEIRAS, POTÊNCIA 150 HP, PESO OPERACIONAL 16,7 T, COM RODA MOTRIZ ELEVADA E LÂMINA 3,18 M3 - MATERIAIS NA OPERAÇÃO. AF_06/2014	CHOR - CUSTOS HORÁRIOS DE MÁQUINAS E EQUIPAMENTOS	H	1,0000000	92,45	92,45	
Insumo	00004221 SINAPI	OLEO DIESEL COMBUSTIVEL COMUM METROPOLITANO S-10 OU S-500	Material	L	15,6700000	5,90	92,45	
			MO sem LS =>	0,00	LS =>	0,00	MO com LS =>	0,00
			Valor do BDI =>	20,33		Valor com BDI =>	112,78	
Composição o	89036 SINAPI	TRATOR DE PNEUS, POTÊNCIA 85 CV, TRACÇÃO 4X4, PESO COM LASTRO DE 4.675 KG - CHI DIURNO. AF_06/2014	CHOR - CUSTOS HORÁRIOS DE MÁQUINAS E EQUIPAMENTOS	CHI	1,0000000	40,93	40,93	
Composição o Auxiliar	88324 SINAPI	TRATORISTA COM ENCARGOS COMPLEMENTARES	SEDI - SERVIÇOS DIVERSOS	H	1,0000000	24,17	24,17	
Composição o Auxiliar	89033 SINAPI	TRATOR DE PNEUS, POTÊNCIA 85 CV, TRACÇÃO 4X4, PESO COM LASTRO DE 4.675 KG - DEPRECIÇÃO. AF_06/2014	CHOR - CUSTOS HORÁRIOS DE MÁQUINAS E EQUIPAMENTOS	H	1,0000000	13,22	13,22	
Composição o Auxiliar	89034 SINAPI	TRATOR DE PNEUS, POTÊNCIA 85 CV, TRACÇÃO 4X4, PESO COM LASTRO DE 4.675 KG - JURÓS. AF_06/2014	CHOR - CUSTOS HORÁRIOS DE MÁQUINAS E EQUIPAMENTOS	H	1,0000000	3,54	3,54	
			MO sem LS =>	10,18	LS =>	8,76	MO com LS =>	18,94
			Valor do BDI =>	9,00		Valor com BDI =>	49,93	
Composição o	89035 SINAPI	TRATOR DE PNEUS, POTÊNCIA 85 CV, TRACÇÃO 4X4, PESO COM LASTRO DE 4.675 KG - CHP DIURNO. AF_06/2014	CHOR - CUSTOS HORÁRIOS DE MÁQUINAS E EQUIPAMENTOS	CHP	1,0000000	121,82	121,82	
Composição o Auxiliar	5714 SINAPI	TRATOR DE PNEUS, POTÊNCIA 85 CV, TRACÇÃO 4X4, PESO COM LASTRO DE 4.675 KG - MANUTENÇÃO. AF_06/2014	CHOR - CUSTOS HORÁRIOS DE MÁQUINAS E EQUIPAMENTOS	H	1,0000000	14,46	14,46	
Composição o Auxiliar	5715 SINAPI	TRATOR DE PNEUS, POTÊNCIA 85 CV, TRACÇÃO 4X4, PESO COM LASTRO DE 4.675 KG - MATERIAIS NA OPERAÇÃO. AF_06/2014	CHOR - CUSTOS HORÁRIOS DE MÁQUINAS E EQUIPAMENTOS	H	1,0000000	66,43	66,43	
Composição o Auxiliar	88324 SINAPI	TRATORISTA COM ENCARGOS COMPLEMENTARES	SEDI - SERVIÇOS DIVERSOS	H	1,0000000	24,17	24,17	
Composição o Auxiliar	89033 SINAPI	TRATOR DE PNEUS, POTÊNCIA 85 CV, TRACÇÃO 4X4, PESO COM LASTRO DE 4.675 KG - DEPRECIÇÃO. AF_06/2014	CHOR - CUSTOS HORÁRIOS DE MÁQUINAS E EQUIPAMENTOS	H	1,0000000	13,22	13,22	
Composição o Auxiliar	89034 SINAPI	TRATOR DE PNEUS, POTÊNCIA 85 CV, TRACÇÃO 4X4, PESO COM LASTRO DE 4.675 KG - JURÓS. AF_06/2014	CHOR - CUSTOS HORÁRIOS DE MÁQUINAS E EQUIPAMENTOS	H	1,0000000	3,54	3,54	
			MO sem LS =>	10,18	LS =>	8,76	MO com LS =>	18,94
			Valor do BDI =>	26,80		Valor com BDI =>	148,62	
Composição o	89033 SINAPI	TRATOR DE PNEUS, POTÊNCIA 85 CV, TRACÇÃO 4X4, PESO COM LASTRO DE 4.675 KG - DEPRECIÇÃO. AF_06/2014	CHOR - CUSTOS HORÁRIOS DE MÁQUINAS E EQUIPAMENTOS	H	1,0000000	13,22	13,22	
Insumo	00007640 SINAPI	TRATOR DE PNEUS COM POTENCIA DE 85 CV, TRACAO 4 X 4, PESO COM LASTRO DE 4675 KG	Equipamento para Aquisição Permanente	UN	0,0000533	248.195,00	13,22	
			MO sem LS =>	0,00	LS =>	0,00	MO com LS =>	0,00
			Valor do BDI =>	2,90		Valor com BDI =>	16,12	
Composição o	89034 SINAPI	TRATOR DE PNEUS, POTÊNCIA 85 CV, TRACÇÃO 4X4, PESO COM LASTRO DE 4.675 KG - JURÓS. AF_06/2014	CHOR - CUSTOS HORÁRIOS DE MÁQUINAS E EQUIPAMENTOS	H	1,0000000	3,54	3,54	
Insumo	00007640 SINAPI	TRATOR DE PNEUS COM POTENCIA DE 85 CV, TRACAO 4 X 4, PESO COM LASTRO DE 4675 KG	Equipamento para Aquisição Permanente	UN	0,0000143	248.195,00	3,54	
			MO sem LS =>	0,00	LS =>	0,00	MO com LS =>	0,00
			Valor do BDI =>	0,77		Valor com BDI =>	4,31	
Composição o	5714 SINAPI	TRATOR DE PNEUS, POTÊNCIA 85 CV, TRACÇÃO 4X4, PESO COM LASTRO DE 4.675 KG - MANUTENÇÃO. AF_06/2014	CHOR - CUSTOS HORÁRIOS DE MÁQUINAS E EQUIPAMENTOS	H	1,0000000	14,46	14,46	
Insumo	00007640 SINAPI	TRATOR DE PNEUS COM POTENCIA DE 85 CV, TRACAO 4 X 4, PESO COM LASTRO DE 4675 KG	Equipamento para Aquisição Permanente	UN	0,0000583	248.195,00	14,46	
			MO sem LS =>	0,00	LS =>	0,00	MO com LS =>	0,00
			Valor do BDI =>	3,18		Valor com BDI =>	17,64	
Composição o	5715 SINAPI	TRATOR DE PNEUS, POTÊNCIA 85 CV, TRACÇÃO 4X4, PESO COM LASTRO DE 4.675 KG - MATERIAIS NA OPERAÇÃO. AF_06/2014	CHOR - CUSTOS HORÁRIOS DE MÁQUINAS E EQUIPAMENTOS	H	1,0000000	66,43	66,43	
Insumo	00004221 SINAPI	OLEO DIESEL COMBUSTIVEL COMUM METROPOLITANO S-10 OU S-500	Material	L	11,2800000	5,90	66,43	
			MO sem LS =>	0,00	LS =>	0,00	MO com LS =>	0,00
			Valor do BDI =>	14,61		Valor com BDI =>	81,04	
Composição o	88324 SINAPI	TRATORISTA COM ENCARGOS COMPLEMENTARES	SEDI - SERVIÇOS DIVERSOS	H	1,0000000	24,17	24,17	
Composição o Auxiliar	95386 SINAPI	CURSO DE CAPACITAÇÃO PARA TRATORISTA (ENCARGOS COMPLEMENTARES) - HORISTA	SEDI - SERVIÇOS DIVERSOS	H	1,0000000	0,24	0,24	
Insumo	00004230 SINAPI	OPERADOR DE MAQUINAS E TRATORES DIVERSOS - TERRAPLANAGEM (HORISTA)	Mão de Obra	H	1,0000000	18,70	18,70	
Insumo	00037370 SINAPI	ALIMENTAÇÃO - HORISTA (COLETADO CAIXA - ENCARGOS COMPLEMENTARES)	Material	H	1,0000000	2,40	2,40	
Insumo	00037371 SINAPI	TRANSPORTE - HORISTA (COLETADO CAIXA - ENCARGOS COMPLEMENTARES)	Material	H	1,0000000	0,58	0,58	
Insumo	00037372 SINAPI	EXAMES - HORISTA (COLETADO CAIXA - ENCARGOS COMPLEMENTARES)	Material	H	1,0000000	1,34	1,34	
Insumo	00037373 SINAPI	SEGURO - HORISTA (COLETADO CAIXA - ENCARGOS COMPLEMENTARES)	Material	H	1,0000000	0,04	0,04	
Insumo	00043484 SINAPI	FERRAMENTAS - FAMÍLIA OPERADOR ESCAVADEIRA - HORISTA (ENCARGOS COMPLEMENTARES - COLETADO CAIXA)	Material	H	1,0000000	0,01	0,01	
Insumo	00043488 SINAPI	EPI - FAMÍLIA OPERADOR ESCAVADEIRA - HORISTA (ENCARGOS COMPLEMENTARES - COLETADO CAIXA)	Material	H	1,0000000	0,86	0,86	
			MO sem LS =>	10,18	LS =>	8,76	MO com LS =>	18,94
			Valor do BDI =>	5,31		Valor com BDI =>	29,48	
Composição o	5914359 SICRO3	Transporte com caminhão basculante de 10 m³ - rodovia em leito natural		tkm	1,0000000	1,21	1,21	

PREFEITURA MUNICIPAL DE SANTANA DO SERIDÓ
 CNPJ: 08.088.247/0001-13



Composições Analíticas com Preço Unitário
 PROJETO PARA CONSTRUÇÃO DE UMA PASSAGEM MOLHADA NA COMUNIDADE DE TUIUIU

Bancos
 SINAPI - 04/2024 - Rio Grande do Norte
 SICRO3 - 01/2024 - Rio Grande do Norte
 ORSE - 03/2024 - Sergipe

B.D.I.
 22,0%

Encargos Sociais
 Desonerado:
 Horista: 85,98%
 Mensalista: 47,44%

Composições Analíticas com Preço Unitário

1.1 A	Código Banco	Descrição	Composições Principais		Und	Quant.	Valor Unit	Total
			Tipo	Quantidade				
Insumo	E9579 SICRO3	Caminhão basculante com capacidade de 10 m³ - 188 kW	1,0000000	1,00	0,00	297,8581	90,1230	297,8581
								Custo Horário de Equipamentos => 297,8581
								Custo Horário de Execução => 297,8581
								Fator de Influencia da Chuva - FIC => 0,0106
								Custo do FIC => 0,0127
								Produção de Equipe => 249,0000
								Custo Unitário de Execução => 1,1962
			MO sem LS =>	0,00	LS =>	0,00	MO com LS =>	0,00
			Valor do BDI =>	0,26			Valor com BDI =>	1,47
Composição A	5914374 SICRO3	Transporte com caminhão basculante de 10 m³ - rodovia em revestimento primário			tkm	1,0000000	0,97	0,97
Insumo	E9579 SICRO3	Caminhão basculante com capacidade de 10 m³ - 188 kW	1,0000000	1,00	0,00	297,8581	90,1230	297,8581
								Custo Horário de Equipamentos => 297,8581
								Custo Horário de Execução => 297,8581
								Fator de Influencia da Chuva - FIC => 0,0106
								Custo do FIC => 0,0101
								Produção de Equipe => 311,2500
								Custo Unitário de Execução => 0,9570
			MO sem LS =>	0,00	LS =>	0,00	MO com LS =>	0,00
			Valor do BDI =>	0,21			Valor com BDI =>	1,18
Composição A	5914389 SICRO3	Transporte com caminhão basculante de 10 m³ - rodovia pavimentada			tkm	1,0000000	0,80	0,80
Insumo	E9579 SICRO3	Caminhão basculante com capacidade de 10 m³ - 188 kW	1,0000000	1,00	0,00	297,8581	90,1230	297,8581
								Custo Horário de Equipamentos => 297,8581
								Custo Horário de Execução => 297,8581
								Fator de Influencia da Chuva - FIC => 0,0000
								Custo do FIC => 0,0000
								Produção de Equipe => 373,5000
								Custo Unitário de Execução => 0,7975
			MO sem LS =>	0,00	LS =>	0,00	MO com LS =>	0,00
			Valor do BDI =>	0,17			Valor com BDI =>	0,97
Composição A	5914449 SICRO3	Transporte com caminhão carroceria de 15 t - rodovia em leito natural			tkm	1,0000000	1,13	1,13
Insumo	E9592 SICRO3	Caminhão carroceria com capacidade de 15 t - 188 kW	1,0000000	1,00	0,00	277,1828	79,6558	277,1828
								Custo Horário de Equipamentos => 277,1828
								Custo Horário de Execução => 277,1828
								Fator de Influencia da Chuva - FIC => 0,0106
								Custo do FIC => 0,0118
								Produção de Equipe => 248,5900
								Custo Unitário de Execução => 1,1150
			MO sem LS =>	0,00	LS =>	0,00	MO com LS =>	0,00
			Valor do BDI =>	0,24			Valor com BDI =>	1,37
Composição A	5914464 SICRO3	Transporte com caminhão carroceria de 15 t - rodovia em revestimento primário			tkm	1,0000000	0,90	0,90
Insumo	E9592 SICRO3	Caminhão carroceria com capacidade de 15 t - 188 kW	1,0000000	1,00	0,00	277,1828	79,6558	277,1828
								Custo Horário de Equipamentos => 277,1828
								Custo Horário de Execução => 277,1828
								Fator de Influencia da Chuva - FIC => 0,0106
								Custo do FIC => 0,0094
								Produção de Equipe => 310,7300
								Custo Unitário de Execução => 0,8920
			MO sem LS =>	0,00	LS =>	0,00	MO com LS =>	0,00
			Valor do BDI =>	0,19			Valor com BDI =>	1,09
	Código Banco	Descrição	Tipo		Und	Quant.	Valor Unit	Total

PREFEITURA MUNICIPAL DE SANTANA DO SERIDÓ
CNPJ: 08.088.247/0001-13



Composições Analíticas com Preço Unitário
PROJETO PARA CONSTRUÇÃO DE UMA PASSAGEM MOLHADA NA COMUNIDADE DE TUIUIU

Bancos
SINAPI - 04/2024 - Rio Grande do Norte
SICRO3 - 01/2024 - Rio Grande do Norte
ORSE - 03/2024 - Sergipe

B.D.I.
22,0%

Encargos Sociais
Desonerado:
Horista: 85,98%
Mensalista: 47,44%

Composições Analíticas com Preço Unitário

1.1 Composição o A	Código Banco	Descrição	Composições Principais		Und	Quant.	Valor Unit	Total
			Tipo					
	5914479 SICRO3	Transporte com caminhão carroceria de 15 t - rodovia pavimentada			tkm	1,0000000	0,74	0,74
Insumo	E9592 SICRO3	Caminhão carroceria com capacidade de 15 t - 188 kW	Quantidade	Utilização				
			1,0000000	Operativa 1,00	Improdutiva 0,00			
						Custo Operacional Operativa 277,1828	Custo Operacional Improdutiva 79,8556	
								Custo Horário de Equipamentos => 277,1828
								Custo Horário de Execução => 277,1828
								Fator de Influencia da Chuva - FIC => 0,0000
								Custo do FIC => 0,0000
								Produção de Equipe => 372,8800
								Custo Unitário de Execução => 0,7434
			MO sem LS =>	0,00	LS =>	0,00	MO com LS =>	0,00
			Valor do BDI =>	0,16			Valor com BDI =>	0,90
Composição o	90587 SINAPI	VIBRADOR DE IMERSÃO, DIÂMETRO DE PONTEIRA 45MM, MOTOR ELÉTRICO TRIFÁSICO POTÊNCIA DE 2 CV - CHI DIURNO. AF_08/2015	Tipo		Und	Quant.	Valor Unit	Total
			CHOR - CUSTOS HORÁRIOS DE MÁQUINAS E EQUIPAMENTOS		CHI	1,0000000	0,49	0,49
Composição o Auxiliar	90582 SINAPI	VIBRADOR DE IMERSÃO, DIÂMETRO DE PONTEIRA 45MM, MOTOR ELÉTRICO TRIFÁSICO POTÊNCIA DE 2 CV - DEPRECIÇÃO. AF_08/2015	CHOR - CUSTOS HORÁRIOS DE MÁQUINAS E EQUIPAMENTOS		H	1,0000000	0,40	0,40
Composição o Auxiliar	90583 SINAPI	VIBRADOR DE IMERSÃO, DIÂMETRO DE PONTEIRA 45MM, MOTOR ELÉTRICO TRIFÁSICO POTÊNCIA DE 2 CV - JUROS. AF_08/2015	CHOR - CUSTOS HORÁRIOS DE MÁQUINAS E EQUIPAMENTOS		H	1,0000000	0,09	0,09
			MO sem LS =>	0,00	LS =>	0,00	MO com LS =>	0,00
			Valor do BDI =>	0,10			Valor com BDI =>	0,59
Composição o	90586 SINAPI	VIBRADOR DE IMERSÃO, DIÂMETRO DE PONTEIRA 45MM, MOTOR ELÉTRICO TRIFÁSICO POTÊNCIA DE 2 CV - CHP DIURNO. AF_08/2015	Tipo		Und	Quant.	Valor Unit	Total
			CHOR - CUSTOS HORÁRIOS DE MÁQUINAS E EQUIPAMENTOS		CHP	1,0000000	1,25	1,25
Composição o Auxiliar	90582 SINAPI	VIBRADOR DE IMERSÃO, DIÂMETRO DE PONTEIRA 45MM, MOTOR ELÉTRICO TRIFÁSICO POTÊNCIA DE 2 CV - DEPRECIÇÃO. AF_08/2015	CHOR - CUSTOS HORÁRIOS DE MÁQUINAS E EQUIPAMENTOS		H	1,0000000	0,40	0,40
Composição o Auxiliar	90583 SINAPI	VIBRADOR DE IMERSÃO, DIÂMETRO DE PONTEIRA 45MM, MOTOR ELÉTRICO TRIFÁSICO POTÊNCIA DE 2 CV - JUROS. AF_08/2015	CHOR - CUSTOS HORÁRIOS DE MÁQUINAS E EQUIPAMENTOS		H	1,0000000	0,09	0,09
Composição o Auxiliar	90584 SINAPI	VIBRADOR DE IMERSÃO, DIÂMETRO DE PONTEIRA 45MM, MOTOR ELÉTRICO TRIFÁSICO POTÊNCIA DE 2 CV - MANUTENÇÃO. AF_08/2015	CHOR - CUSTOS HORÁRIOS DE MÁQUINAS E EQUIPAMENTOS		H	1,0000000	0,32	0,32
Composição o Auxiliar	90585 SINAPI	VIBRADOR DE IMERSÃO, DIÂMETRO DE PONTEIRA 45MM, MOTOR ELÉTRICO TRIFÁSICO POTÊNCIA DE 2 CV - MATERIAIS NA OPERAÇÃO. AF_08/2015	CHOR - CUSTOS HORÁRIOS DE MÁQUINAS E EQUIPAMENTOS		H	1,0000000	0,44	0,44
			MO sem LS =>	0,00	LS =>	0,00	MO com LS =>	0,00
			Valor do BDI =>	0,27			Valor com BDI =>	1,52
Composição o	90582 SINAPI	VIBRADOR DE IMERSÃO, DIÂMETRO DE PONTEIRA 45MM, MOTOR ELÉTRICO TRIFÁSICO POTÊNCIA DE 2 CV - DEPRECIÇÃO. AF_08/2015	Tipo		Und	Quant.	Valor Unit	Total
			CHOR - CUSTOS HORÁRIOS DE MÁQUINAS E EQUIPAMENTOS		H	1,0000000	0,40	0,40
Insumo	00013896 SINAPI	VIBRADOR DE IMERSÃO, DIÂMETRO DA PONTEIRA DE *45* MM, COM MOTOR ELETRICO TRIFASICO DE 2 HP (2 CV)	Equipamento para Aquisição Permanente		UN	0,0001280	3.202,60	0,40
			MO sem LS =>	0,00	LS =>	0,00	MO com LS =>	0,00
			Valor do BDI =>	0,08			Valor com BDI =>	0,48
Composição o	90583 SINAPI	VIBRADOR DE IMERSÃO, DIÂMETRO DE PONTEIRA 45MM, MOTOR ELÉTRICO TRIFÁSICO POTÊNCIA DE 2 CV - JUROS. AF_08/2015	CHOR - CUSTOS HORÁRIOS DE MÁQUINAS E EQUIPAMENTOS		H	1,0000000	0,09	0,09
Insumo	00013896 SINAPI	VIBRADOR DE IMERSÃO, DIÂMETRO DA PONTEIRA DE *45* MM, COM MOTOR ELETRICO TRIFASICO DE 2 HP (2 CV)	Equipamento para Aquisição Permanente		UN	0,0000296	3.202,60	0,09
			MO sem LS =>	0,00	LS =>	0,00	MO com LS =>	0,00
			Valor do BDI =>	0,01			Valor com BDI =>	0,10
Composição o	90584 SINAPI	VIBRADOR DE IMERSÃO, DIÂMETRO DE PONTEIRA 45MM, MOTOR ELÉTRICO TRIFÁSICO POTÊNCIA DE 2 CV - MANUTENÇÃO. AF_08/2015	CHOR - CUSTOS HORÁRIOS DE MÁQUINAS E EQUIPAMENTOS		H	1,0000000	0,32	0,32
Insumo	00013896 SINAPI	VIBRADOR DE IMERSÃO, DIÂMETRO DA PONTEIRA DE *45* MM, COM MOTOR ELETRICO TRIFASICO DE 2 HP (2 CV)	Equipamento para Aquisição Permanente		UN	0,0001000	3.202,60	0,32
			MO sem LS =>	0,00	LS =>	0,00	MO com LS =>	0,00
			Valor do BDI =>	0,07			Valor com BDI =>	0,39
Composição o	90585 SINAPI	VIBRADOR DE IMERSÃO, DIÂMETRO DE PONTEIRA 45MM, MOTOR ELÉTRICO TRIFÁSICO POTÊNCIA DE 2 CV - MATERIAIS NA OPERAÇÃO. AF_08/2015	CHOR - CUSTOS HORÁRIOS DE MÁQUINAS E EQUIPAMENTOS		H	1,0000000	0,44	0,44
Insumo	00002705 SINAPI	ENERGIA ELETRICA ATE 2000 KWH INDUSTRIAL, SEM DEMANDA	Franquia		KWH	0,5200000	0,86	0,44
			MO sem LS =>	0,00	LS =>	0,00	MO com LS =>	0,00
			Valor do BDI =>	0,09			Valor com BDI =>	0,53
								Total sem BDI 427.605,82
								Total do BDI 94.044,96
								Total Geral 521.650,78

JOSE HUMBERTO DANTAS DE MEDEIROS
Eng. Civil - Responsável Técnico - Crea 210244991-2



ESTADO DO RIO GRANDE DO NORTE
PREFEITURA MUNICIPAL DE SANTANA DO SERIDÓ-RN
AV. ZEZÉ APRÍGIO, Nº 173 - CENTRO - CEP:59.350-000
CNPJ: 08.088.247/0001-13
Tel: (84) 3476-0014
E-mail: santanadoserido.rn@hotmail.com

COMPOSIÇÃO DO BDI

Obra: CONSTRUÇÃO DE UMA PASSAGEM MOLHADA NA COMUNIDADE DE TUIUIU - MUNICÍPIO DE SANTANA DO SERIDÓ / RN

Itens	Siglas	Valor (%)
Taxa de rateio da Administração Central	AC	4,00
Taxa de Despesas Financeiras	DF	0,40
Taxa de Seguros	S	0,20
Taxa de Riscos	R	0,50
Taxa de Garantias	G	0,60
Taxa de Tributos (Soma dos itens COFINS, ISS e PIS)	I	8,65
Taxa de Lucro	L	5,42
Fórmula BDI conforme Acórdão TCU:		
$BDI = \frac{(1 + AC + S + R + G)(1 + DF)(1 + L)}{(1 - I)} - 1$	BDI resultante	22,00

Onde:

AC - é a taxa de rateio da administração central;

DF - é a taxa representativa das despesas financeiras;

S - é uma taxa representativa de seguros;

R - corresponde aos riscos e imprevistos;

G - é a taxa que representa o ônus das garantias exigidas em edital;

I - é a taxa representativa dos impostos (PIS, COFINS e ISS);

L - corresponde ao lucro bruto.

Santana do Seridó (RN) junho de 2024

JOSE HUMBERTO
DANTAS DE
MEDEIROS:175894
44472

Assinado de forma digital
por JOSE HUMBERTO
DANTAS DE
MEDEIROS:17589444472
Dados: 2024.06.20 11:48:25
-03'00'

José Humberto Dantas de Medeiros
Eng.º Civil - Crea 2102449912

PREFEITURA MUNICIPAL DE SANTANA DO SERIDÓ
CNPJ: 08.088.247/0001-13

Obra
PROJETO PARA CONSTRUÇÃO DE UMA PASSAGEM
MOLHADA NA COMUNIDADE DE TUIUIU

Bancos
SINAPI - 04/2024 - Rio Grande do
Norte
SICRO3 - 01/2024 - Rio Grande do
Norte
ORSE - 03/2024 - Sergipe

B.D.I.
22,0%

Encargos Sociais
Desonerado:
Horista: 85,98%
Mensalista: 47,44%

Planilha Orçamentária Resumida

Item	Descrição	Total	Peso (%)
1	CANTEIRO DE OBRA	63.586,93	12,19 %
2	SERVIÇOS PRELIMINARES	4.153,60	0,80 %
3	SERVIÇOS DE ESCAVAÇÕES	21.258,64	4,08 %
4	PISTA DE ROLAMENTO (ESTRUTURA VERTEDOURA)	359.836,21	68,98 %
5	DRENAGEM	39.394,40	7,55 %
6	SERVIÇOS DE TERRA (OMBREIRAS)	27.071,00	5,19 %
7	ARREMATES FINAIS	6.348,00	1,22 %
		Total sem BDI	427.605,82
		Total do BDI	94.044,96
		Total Geral	521.650,78

Santana do Seridó(Rn) 17 de junho de 2024

JOSE HUMBERTO DANTAS DE MEDEIROS
Engº Civil - Crea 210244991-2 - Responsavel Técnico



ESTADO DO RIO GRANDE DO NORTE
PREFEITURA MUNICIPAL DE SANTANA DO SERIDÓ
CNPJ 08.088.247/0001-13

PROJETO DE UMA PASSAGEM MOLHADA

LOCALIZAÇÃO: COMUNIDADE DE TUIUIU / ZONA RURAL

MUNICÍPIO: SANTANA DO SERIDÓ /RN

DATA: JUNHO DE 2024



ESTADO DO RIO GRANDE DO NORTE
PREFEITURA MUNICIPAL DE SANTANA DO SERIDÓ
CNPJ 08.088.247/0001-13

INDICE

1.0- HISTORICO

2.0- DADOS DA OBRAS

3.0- MEMORIAL DESCRITIVO

4.0- PLANILHAS ORÇAMENTÁRIAS

5.0- PEÇAS GRAFICAS

6.0 - ART – ANOTAÇÃO DE RESPONSABILIDADE TÉCNICA



ESTADO DO RIO GRANDE DO NORTE
PREFEITURA MUNICIPAL DE SANTANA DO SERIDÓ
CNPJ 08.088.247/0001-13

7.0 – DADOS DA OBRA

1.0- HISTORICO

MEMÓRIA DESCRITIVA E JUSTIFICATIVA DO PROJETO BÁSICO PARA CONSTRUÇÃO DA PASSAGEM TUIUIU, NO MUNICÍPIO DE SANTANA DO SERIDÓ / RN.

1 – INTRODUÇÃO:

1.1 – Breve Histórico:

Em meados do século XVIII, em decorrência do crescimento das atividades rurais em Jardim do Seridó, chegaram à localidade trabalhadores e pequenos proprietários, dentre eles o Sr. José Aprígio Batista, com o objetivo de plantar cereais e criar gado foi o Sr. José Aprígio quem começou a construir casas em suas terras, o que fez com que outros também fossem construindo e o resultado foi a formação de um pequeno núcleo habitacional às margens do riacho da Raposa. Logo depois através do professor Cosmo Rodrigues a população local recebia os primeiros ensinamentos sobre as letras do alfabeto e a tabuada.

No ano de 1927, o povoado realizava sua primeira feira sob a coordenação do Sr. Heráclito Pires Fernandes, na época Presidente da Intendência de Jardim do Seridó. No aglomerado foi construída uma capelinha, em 1930, em homenagem a Nossa Senhora de Santana, sua padroeira. Começaram as celebrações, as novenas para festejar todo o ano o dia de Nossa Senhora de Santana, e dessa devoção resultou o nome daquele povoado.

Em 30 de novembro de 1953 era criado o distrito de Santana do Seridó, através da Lei nº 962. O distrito desmembrou-se de Jardim do Seridó no dia 10 de maio de 1962, através da Lei nº 2.770, tornando-se município e oficialmente instalado em 9 de abril do ano de 1963.



ESTADO DO RIO GRANDE DO NORTE
PREFEITURA MUNICIPAL DE SANTANA DO SERIDÓ
CNPJ 08.088.247/0001-13

1.2 Localização

Mapa 01 – Mapa geral do estado do Rio Grande do Norte

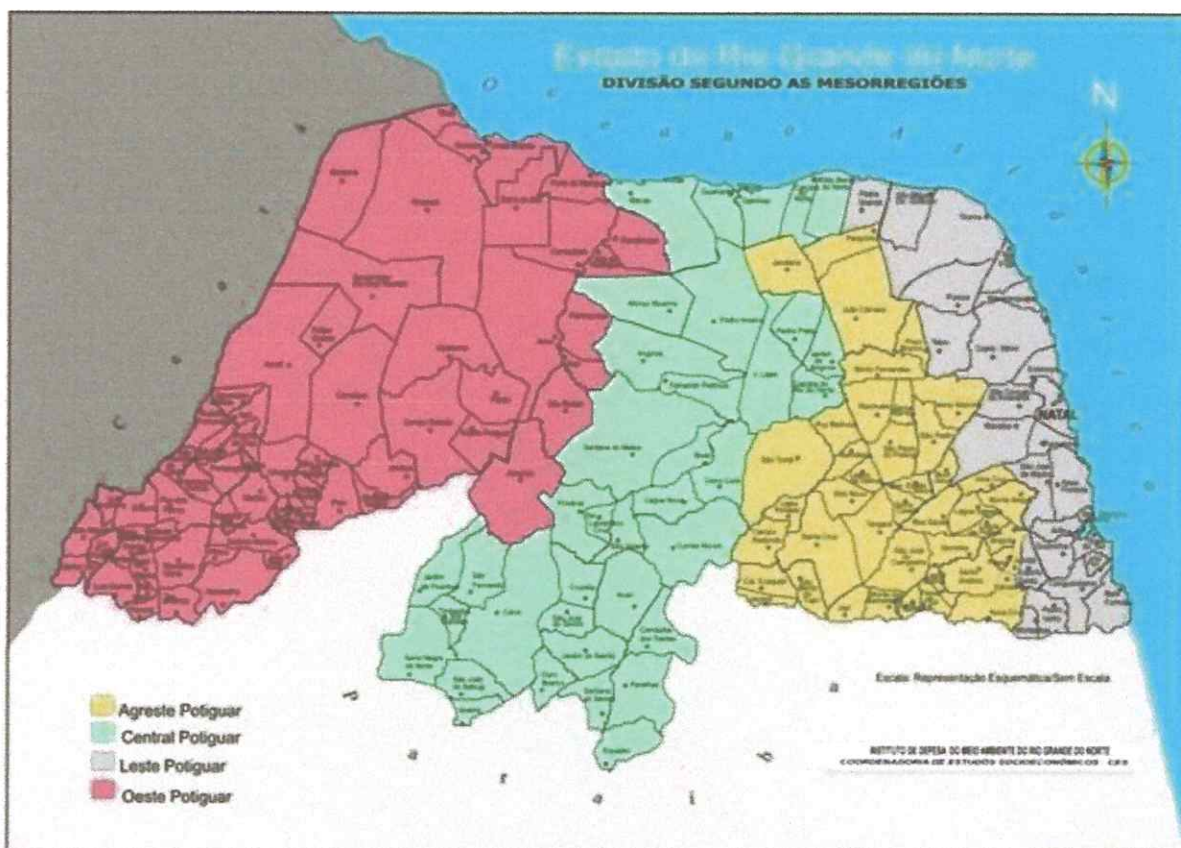



ESTADO DO RIO GRANDE DO NORTE
PREFEITURA MUNICIPAL DE SANTANA DO SERIDÓ
CNPJ 08.088.247/0001-13

Mapa 02 – Mapa da Região Seridó, e do município de Santana do Seridó





ESTADO DO RIO GRANDE DO NORTE
PREFEITURA MUNICIPAL DE SANTANA DO SERIDÓ
CNPJ 08.088.247/0001-13

A comunidade rural Tuiuiu está inserida na zona rural do município e localiza-se ao sul da sede do município de Santana do Seridó/RN, distante aproximadamente 15 Km do centro da cidade, com acesso inicialmente pela estrada RN-086 e depois pela estrada vicinal que dar acesso a diversas comunidades do município. As coordenadas no local do barramento são: 9.255.538 N e, 745.590 E

1.3 Objetivo

O município em tela encontra-se inserido na Mesorregião Central Potiguar e Microrregião Seridó Oriental, com precipitações pluviométricas no período de dezembro a junho, frequentemente durante a quadra invernososa os moradores da zona rural do município, tem tido dificuldades de trafegar de em veículos das comunidades rurais aos centros urbanos, caso específico da comunidade Tuiuiu, haja vista está localizada as margens do Rio Seridó, estando situada na margem direita e margem esquerda. Nesta comunidade existe uma infraestrutura de Escolas, Posto de Saúde, Áreas de Lazer, Centro de Convivência, dentre outras. No entanto durante o período das chuvas, o tráfego na comunidade fica praticamente impraticável, haja vista que ela é constituída de 02 núcleos, o do lado direito e o do lado esquerdo, separadas pela calha do rio Seridó, onde em ambas estão localizadas as infraestruturas assistenciais.

Portanto, com a finalidade de sanar as dificuldades no período invernososa, onde a calha do rio não dar passagem a veículos, o município tomou a decisão de construir uma obra hídrica que possibilitasse o tráfego de veículos durante a quadra invernososa, no caso será uma Passagem Molhada.

1.4 - Finalidade

A construção da Obra em tela, beneficiará toda a comunidade do Tuiuiu e Adjacências, facilitando o acesso dos moradores residentes e circunvizinhos a infraestrutura existente na comunidade, como também o escoamento da produção e deslocamento até a sede do município.



ESTADO DO RIO GRANDE DO NORTE
PREFEITURA MUNICIPAL DE SANTANA DO SERIDÓ
CNPJ 08.088.247/0001-13

**MEMORIAL DESCRITIVO ESPECIFICAÇÕES PARA
CONSTRUÇÃO – PASSAGEM MOLHADA**

Na construção do empreendimento deverão ser observados rigorosamente os Projetos Complementares fornecidos e peças gráficas. Por se tratar de uma obra hídrica, onde seu barramento será construído ao nível da calha atual do rio, dispensamos os estudos Hidrológicos, haja vista que não haverá interceptação do curso d'água, mantendo a seção natural, com proteção de alvenaria nos barrancos do rio e enrocamentos a jusante dos muros.

PASSAGEM MOLHADA SOBRE O RIO SERIDÓ

1.0 IDENTIFICAÇÃO DA OBRA

1.1 PLACA DA OBRA INSTALADA.

Execução de Placa da Obra para a identificação do empreendimento. Recomendações:



ESTADO DO RIO GRANDE DO NORTE
PREFEITURA MUNICIPAL DE SANTANA DO SERIDÓ
CNPJ 08.088.247/0001-13

Deverá ser instalada em local visível, que não interfira na execução da obra e com resistência as intempéries. Uso de mão de obra habilitada. Uso obrigatório de Equipamento de Proteção Individual (EPI). Unidade de Medição: Para fins de recebimento, a unidade de medição é o metro quadrado.

2.0 SERVIÇOS PRELIMINARES

2.1 - LIMPEZA MECANIZADA DE CAMADA VEGETAL

Raspagem e limpeza do terreno, permitindo a obtenção de um retrato fiel de todos os acidentes do terreno para facilitar o levantamento topográfico. Recomendações: Uso obrigatório de Equipamento de Proteção Individual (EPI). Procedimentos de Execução: Unidade de Medição: Para fins de recebimento, a unidade de medição é o metro quadrado.

2.2 - BARRACÃO PARA OBRAS DE MÉDIO PORTE

A instalação provisória destinada a funcionar como escritório, alojamento e almoxarifado da obra. Recomendações: O abrigo provisório deverá ser dimensionado considerando-se o número provável de operários residentes na obra, atendendo à fiscalização e os materiais perecíveis como cimento, cal e gesso, que poderão, eventualmente, ficar armazenados. Deverão ser previstas, também, instalações sanitárias, elétricas e de telefonia (quando necessário). Deverão ser obedecidas as recomendações da Norma Regulamentadora NR 18 - Condições de Trabalho na Indústria da Construção (Mtb). Unidade de Medição: Para fins de recebimento, a unidade de medição é o metro quadrado.

3.0 CONSTRUÇÃO



ESTADO DO RIO GRANDE DO NORTE
PREFEITURA MUNICIPAL DE SANTANA DO SERIDÓ
CNPJ 08.088.247/0001-13

3.1 - LOCAÇÃO CONVENCIONAL DE OBRA

Esta especificação de serviço define os critérios que orientam a execução de serviços preliminares de terraplenagem. Recomendações: Serviços Preliminares de terraplenagem constituem o conjunto de operações executadas nas áreas destinadas à implantação da passagem molhada projetada e naquelas correspondentes aos empréstimos, objetivando a remoção das obstruções naturais ou artificiais, porventura existentes, tais como: árvores, arbustos, tocos, raízes, matacões, camada superior do solo com materiais orgânicos e resíduos vegetais, cercas, casas, etc., resguardando aquelas para preservação ambiental. São considerados serviços preliminares:

- Desmatamento; - Destocamento;
- Limpeza Simples. Deve fazer a locação do eixo, nivelamento e seccionamento transversal.

A executante deve acompanhar os serviços, solicitando, de imediato, as verificações que julgarem necessárias. Nenhuma reclamação deve ser admitida, quanto à exatidão do levantamento, após a entrega oficial dos serviços. Fica a cargo da executante a marcação dos "offsets", bem como a manutenção e conservação de todas as marcas e referências, até a conclusão dos serviços. Todo o equipamento deve ser inspecionado pela Fiscalização, devendo de ela receber aprovação, sem o que não deve ser dada autorização para o início dos serviços. As operações de desmatamento, destocamento e limpeza devem ser executadas mediante utilização de equipamentos adequados, entre os quais se destacam:

- Tratores de esteiras equipados com lâmina;
- Motoniveladoras;



ESTADO DO RIO GRANDE DO NORTE
PREFEITURA MUNICIPAL DE SANTANA DO SERIDÓ
CNPJ 08.088.247/0001-13

- Ferramentas manuais diversas, como motosserras, foices, machado, alavancas, pás, enxadas, etc.

Procedimento de execução:

Após o recebimento da Ordem de Serviço, a Executante deve dar início às operações de desmatamento, destocamento e limpeza. O desmatamento compreende corte e remoção de toda a vegetação, qualquer que seja a sua densidade. O destocamento compreende a operação de remoção de tocos e raízes, após o serviço de desmatamento na profundidade necessária até o nível do terreno considerado apto para terraplenagem. A limpeza compreende a operação de remoção da camada de solo ou material orgânico, bem como de quaisquer outros objetos e materiais indesejáveis que ainda subsistam. O material proveniente do desmatamento, destocamento e limpeza, deve ser removido ou estocado, sendo expressamente vedada à queima sem a licença específica e justificada da Fiscalização, obedecidos aos critérios definidos nas especificações de preservação ambiental. Não é permitida a permanência de entulhos nas adjacências do corpo estradal e em situações que venham a provocar problemas no sistema de drenagem natural da obra. Sempre que houver risco de danos a outras árvores, linhas físicas aéreas, cercas ou construções existentes nas imediações, as árvores a serem removidas devem ser amarradas e, se necessário, cortadas em pedaços, a partir do topo. A terra vegetal resultante da limpeza deve ser depositada em local convenientemente aprovado pela Fiscalização, e reservada, para utilização futura, no restabelecimento da vegetação nas áreas terraplenadas, sujeitas a tratamento de revestimento vegetal.

A área, na qual as referidas operações devem ser executadas na sua plenitude, deve estar compreendida entre os "off-sets" de cortes e aterros, com acréscimo de 5m para cada lado. O desmatamento será limitado à área estritamente necessária às operações de



ESTADO DO RIO GRANDE DO NORTE
PREFEITURA MUNICIPAL DE SANTANA DO SERIDÓ
CNPJ 08.088.247/0001-13

construção e instalação da rodovia e à proteção de tráfego. No caso de empréstimos a área deve ser a indispensável à sua exploração. Onde houver eminência de queda de árvores, na vegetação remanescente, estas devem ser cortadas. Para facilitar a operação do equipamento, nos limites do desmatamento, fazer o desmatamento manual sem destocamento, em faixa que acompanhe as demarcações implantadas. Nos cortes, deve ser exigido que a camada de 0,60m abaixo do greide de terraplenagem, fique isenta de tocos e raízes. Para aterros superiores a 2m, o corte das árvores existentes pode ser ao nível do terreno natural. Já para aterros com alturas iguais ou inferiores a 2m, deve ser exigido, também, a remoção de tocos e raízes. Devem ser preservados os elementos de composição paisagística, devidamente assinalados no projeto, bem como pela Fiscalização. Nenhum movimento de terra pode ser iniciado enquanto as operações de desmatamento, destocamento e limpeza, nas áreas devidas, não tenham sido totalmente concluídas e aceitas pela Fiscalização. Não deve ser permitidos o avanço acentuado entre os serviços de desmatamento, destocamento e limpeza e a execução de cortes e aterros do corpo estradal. Compete à Fiscalização definir o avanço máximo entre tais serviços.

3.2 – ESCAVAÇÃO MECÂNICA DE VALA EM MATERIAL DE 1ª CATEGORIA

Escavação mecânica para nivelamento do terreno, nas cotas fixadas pelo projeto Geométrico.

Recomendações:

As escavações serão convenientemente escoradas e esgotadas, de forma a permitir, sempre, o fácil acesso e perfeito escoamento das águas superficiais, tomando-se todas as providências e cautelas aconselháveis para a segurança dos operários. As escavações não devem prejudicar: as cotas de soleiras, acessibilidade de pedestres e veículos.

Aceite do serviço:

11



ESTADO DO RIO GRANDE DO NORTE
PREFEITURA MUNICIPAL DE SANTANA DO SERIDÓ
CNPJ 08.088.247/0001-13

As dimensões devem obedecer ao projeto, com paredes cortadas a prumo e Uso de mão-de-obra habilitada. Procedimentos de Execução: com superfícies planas. A escavação do solo e a retirada do material serão executadas mecanicamente, utilizando-se escavadeira hidráulica e obedecendo aos critérios de segurança recomendados. Unidade de Medição: Para fins de recebimento, a unidade de medição é o metro cúbico.

3.3 – ESCAVAÇÃO MANUAL DE VALA OU CAVA EM MATERIAL DE 2ª CATEGORIA

Escavação mecânica para nivelamento do terreno, nas cotas fixadas pelo projeto Geométrico. Recomendações: tubulação Obedecer a Norma NBR 12266/92 - Projeto e execução de valas para assentamento de água, esgoto ou drenagem urbana. As escavações serão convenientemente escoradas e esgotadas, de forma a permitir, sempre, o fácil acesso e perfeito escoamento das águas superficiais, tomando-se todas as providências e cautelas aconselháveis para a segurança dos operários, garantia das propriedades vizinhas e redes públicas. As escavações não devem prejudicar: as cotas de soleiras, acessibilidade de pedestres e veículos, passeios, logradouros públicos, mananciais hídricos, as áreas Tuiuiu e áreas de significação paisagística.

Aceite do serviço: as dimensões devem obedecer ao projeto, com paredes cortadas a prumo e Uso de mão-de-obra habilitada. Procedimentos de Execução: com superfícies planas. A escavação do solo e a retirada do material serão executadas mecanicamente, utilizando-se escavadeira hidráulica e obedecendo aos critérios de segurança recomendados. Unidade de Medição: Para fins de recebimento, a unidade de medição é o metro cúbico.

3.4 ALVENARIA DE PEDRA RACHÃO OU PEDRA DE MÃO, COM ARGAMASSA



ESTADO DO RIO GRANDE DO NORTE
PREFEITURA MUNICIPAL DE SANTANA DO SERIDÓ
CNPJ 08.088.247/0001-13

NO TRAÇO 1:3

Execução de fundação em alvenaria de pedra. Recomendações: Deverá ser executada na profundidade correta para absorver possíveis recalques diferenciais. Uso de mão-de-obra habilitada. Uso obrigatório de Equipamento de Proteção Individual (EPI). Procedimentos de Execução: Após a escavação e colocação de uma camada de regularização (concreto magro com 5 cm) na cava, assentar as pedras utilizando-se a argamassa de cimento e areia no traço 1:6, obedecendo a nível e prumo.

Unidade de Medição: Para fins de recebimento, a unidade de medição é o metro cúbico.

3.5 - CONCRETO CICLÓPICO FCK = 15MPA, 30% PEDRA DE MÃO EM VOLUME REAL

Execução de mistura adequadamente dosada de cimento Portland, agregado miúdo, agregado graúdo, pedra de mão e água, podendo conter adições e aditivos, que melhoram ou conferem determinadas propriedades ao concreto. Recomendações: Deverão ser realizados ensaios de consistência do concreto, através do abatimento do tronco de cone ou teste do "slump", de acordo com a NBR 7223 - Determinação da consistência pelo abatimento do tronco de cone, sempre que: - iniciar-se a produção do concreto (primeira amassada); - reiniciar-se a produção após intervalo de concretagem de duas horas; - houver troca de operadores; - forem moldados corpos de prova; A modificação do traço, para ajuste da consistência, só poderá ser feita por técnico qualificado para tal. Para controle da resistência deverão ser moldados corpos de prova com o concreto recém-produzido, de acordo com o que prevê a NBR 12655 - Preparo, controle e recebimento de concreto e NBR 5738 - Moldagem e cura dos corpos-de-prova de concreto cilíndricos ou prismáticos. O concreto produzido deverá ser utilizado antes do início da pega. Na falta de conhecimento laboratorial,



ESTADO DO RIO GRANDE DO NORTE
PREFEITURA MUNICIPAL DE SANTANA DO SERIDÓ
CNPJ 08.088.247/0001-13

pode-se estabelecer um tempo máximo de 1h 30 min, desde que haja constante homogeneização, podendo esse tempo ser modificado pela ação de aditivos. O estudo de dosagem em laboratório deve ser realizado com os mesmos materiais e em condições semelhantes àquela da obra. O cálculo da dosagem do concreto deve ser refeito cada vez que for prevista uma mudança de marca, tipo ou classe do cimento, assim como, na procedência e qualidade dos agregados e demais materiais.

Unidade de Medição: Para fins de recebimento, a unidade de medição é o metro cúbico.

**3.6 FORNECIMENTO E ASSENTAMENTO DE TUBO DE CONCRETO ARMADO
D=0,60 m**

Assentamento de tubos de concreto armado, em vala, para drenagem. Recomendações: O fundo da vala deverá ser apiloado, mantendo a inclinação prevista no projeto. Os tubos devem ser colocados na vala, empregando-se equipamento adequado. Uso de mão-de-obra habilitada. Uso obrigatório de Equipamento de Proteção Individual (EPI). Procedimentos de Execução: Assentar os tubos de concreto no fundo da vala e rejuntá-los com argamassa de cimento e areia no traço 1:3. Em seguida a vala será reaterrada.

Unidade de Medição: Para fins de recebimento, a unidade de medição é o metro.

3.7 REATERRO MANUAL DE VALAS COM COMPACTAÇÃO MECANIZADA

Preenchimento de valas escavadas para o assentamento de redes de água, esgoto, drenagem, energia elétrica, telefonia ou execução de fundações rasas e compactação com o uso de equipamento adequado. Recomendações: Uso de mão-de-obra habilitada. Uso obrigatório de Equipamento de Proteção Individual (EPI). Procedimentos de Execução: O reaterro deverá ser executado através da superposição de camadas de 0,20 a 0,40 m de espessura que deverão



ESTADO DO RIO GRANDE DO NORTE
PREFEITURA MUNICIPAL DE SANTANA DO SERIDÓ
CNPJ 08.088.247/0001-13

ser apiloadas após o lançamento no interior da vala. Unidade de Medição: Para fins de recebimento, a unidade de medição é o metro cúbico, definido pela geometria da vala.

4.0 BACIA DE DISSIPACÃO

4.1 PEDRA DE MÃO, ESPALHAMENTO E COMPACTAÇÃO

Execução de camada constituída por pedra de mão. Recomendações: A base deve estar previamente limpa antes do espalhamento do agregado graúdo, retirando-se qualquer material solto. Os pontos de segregação e pedra suja devem ser retirados e substituídos por material em condições satisfatórias de utilização, bem como os "bolsões" de finos ou material sem graduação, de um só tamanho. Deverá ser feito o acompanhamento para controle técnico do material fornecido e espalhado. Uso obrigatório de Equipamento de Proteção Individual (EPI). Procedimentos de Execução: Proceder o espalhamento da pedra, uniformemente sobre a base, numa espessura tal que venha produzir, após a compressão, a espessura especificada em projeto. Executar a distribuição do material utilizando máquina distribuidora ou outro processo manual adequado. Tomar as precauções para evitar que o agregado fique misturado ou coberto por terra, ou ainda, por outros materiais estranhos à composição da camada. Unidade de Medição: Para fins de recebimento, a unidade de medição é o metro cúbico de material compactado na pista.

5.0 TELA DE ACO SOLDADA NERVURADA, CA-60, Q-283 (4,48 KG/M2), DIAMETRO DO FIO = 6,0 MM, LARGURA = 2,45 X 6,00 M DE COMPRIMENTO, ESPACAMENTO DA MALHA = 10 X 10 CM

Execução de amarração de pedras de mão com tela galvanizada.
Recomendações: Deverá ser feita a fixação da tela em blocos de concreto, conforme



ESTADO DO RIO GRANDE DO NORTE
PREFEITURA MUNICIPAL DE SANTANA DO SERIDÓ
CNPJ 08.088.247/0001-13

projeto. Uso de mão-de-obra habilitada. Uso obrigatório de Equipamento de Proteção Individual (EPI). Unidade de Medição: Para fins de recebimento, a unidade de medição é o metro quadrado.

6.0 SERVIÇOS COMPLEMENTARES

6.1 GUIA COM BARRA SINALIZADORA PARA PASSAGEM MOLHADA

Assentamento de tubo de PVC rígido cor branca de esgoto secundário e preenchido com concreto simples. Recomendações: simples As dimensões serão de 1,50 m, sendo enterrado 50 cm no solo com “chumaço” de concreto a fim de fixar o tubo concretado. Procedimentos de Execução: Verificar o nivelamento e o prumo, com altura livre de 1,00m do solo. Os tubos serão espaçados conforme projeto do eixo da passagem para as laterais. Aplicar 3 demãos de tinta esmalte sintético na cor vermelha e amarela sobre os tubos fazendo faixas de 10 cm e espaçadas com 10 cm uma da outra até a altura de 1,00m. Unidade de Medição: Para fins de recebimento, a unidade de medição é o metro.

6.2 PINTURA DE ACABAMENTO COM TINTA REFLETIVA

Execução de serviços de pintura com tinta refletiva. Recomendações: A superfície deve estar plana, sem fendas e buracos, antes da aplicação da tinta. O substrato deve ser firme, limpo, seco, sem poeira, gordura, sabão e mofo. Uso de mão-de-obra habilitada. Uso obrigatório de Equipamento de Proteção Individual (EPI). Procedimentos de Execução: Deve ser aplicada com rolo de lã de carneiro, pincel ou revólver sobre a superfície preparada. Unidade de Medição: Para fins de recebimento, será por unidade, unidade



ESTADO DO RIO GRANDE DO NORTE
PREFEITURA MUNICIPAL DE SANTANA DO SERIDÓ
CNPJ 08.088.247/0001-13

7.0 – DADOS DA OBRA:

- Rio a ser barrado: Rio Seridó
- Nome da Comunidade: Tuiuíú / Zona Rural
- Distancia da Sede:
- Coordenadas UTM:
Este: 7750521,178 E
Norte: 9263092,407, N
Datum: SIRGAS 2000
Zona: 25
- Distancia da Sede: Pela RN-086, dista aproximadamente 30 Km.

ELEMENTOS DA OBRA

:

- Comprimento total da obra: 320,00 m
- Comprimento da passagem de nível: 80,00 m
- Comprimento das rampas de acesso: 60 m
- Comprimento dos aterros para acesso: 145,00 m
- Volume de Escavação de Valas: 1.101,00 m³
- Volume de Alvenaria de Pedra Marroada: 395,50 m³
- Volume de Concreto Ciclópico: 48,00 m³
- Volume de Base Estabilizada: 60,00 m³
- Quantidade de Balizadores: 20,00 und
- Quantidade de tubos de 600 mm: 40,00 m
- Aterro Compactado para acesso as rampas: 856,00 m³



ESTADO DO RIO GRANDE DO NORTE
PREFEITURA MUNICIPAL DE SANTANA DO SERIDÓ
CNPJ 08.088.247/0001-13

Santana do Seridó (RN) 17 de junho de 2024

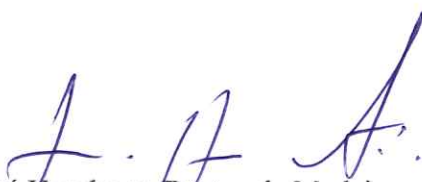

José Humberto Dantas de Medeiros
Engº Civil – Crea 210244991-2
Responsável Técnico

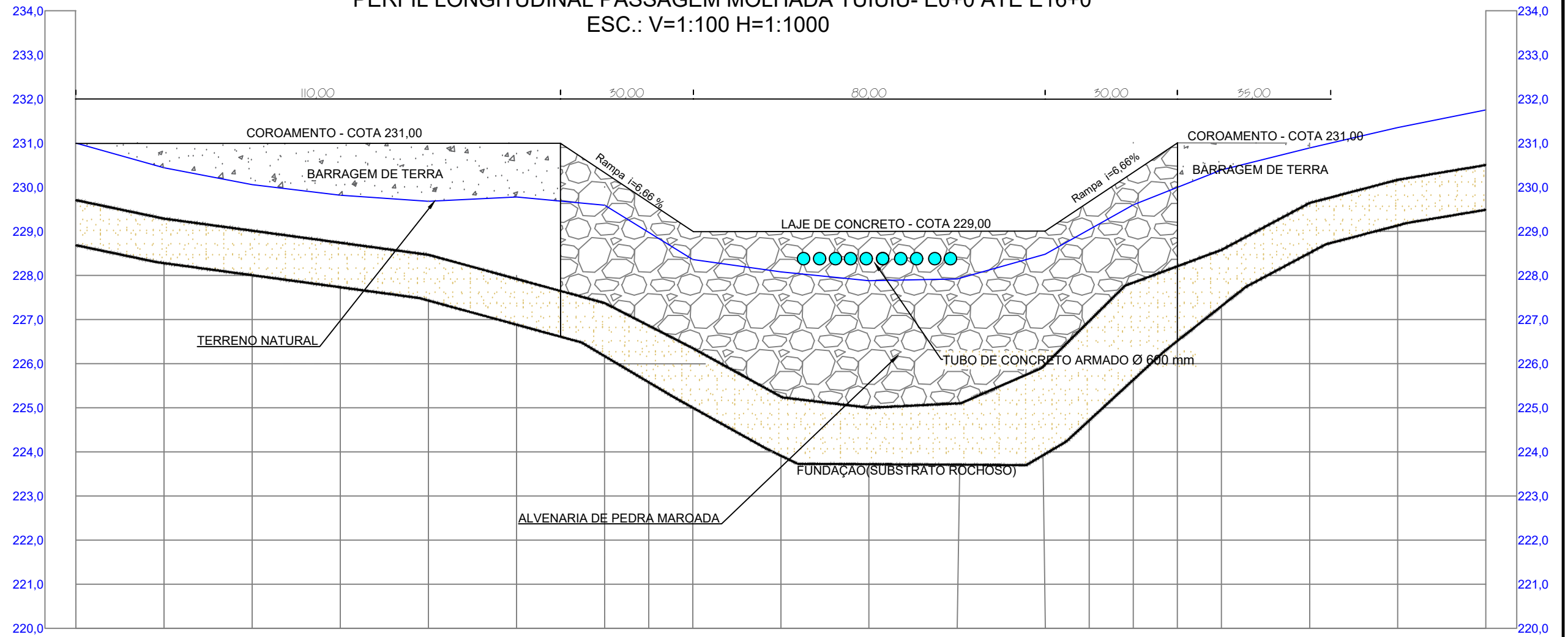
PERFIL LONGITUDINAL PASSAGEM MOLHADA TUIUIU- E0+0 ATÉ E16+0
 ESC.: V=1:100 H=1:1000

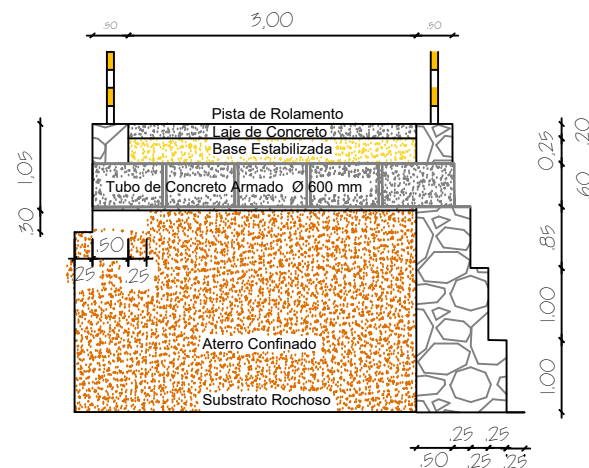

ESTACAS	E0+0	E1+0	E2+0	E3+0	E4+0	E5+0	E6+0	E6+10	E7+0	E8+0	E9+0	E10+0	E11+0	E12+0	E12+10	E13+0	E14+0	E15+0	E16+0
COTAS DO TERRENO	231,000	230,440	230,060	229,820	229,680	229,780	229,590	228,977	228,360	228,080	227,880	227,920	228,480	229,600	230,090	230,390	230,890	231,350	231,750

SEÇÃO TIPO - ESC. : 1:100
 Est. 11+10,00



PREFEITO MUNICIPAL:
 HUDSON PEREIRA DE BRITO

RESPONSÁVEL TÉCNICO:
 JOSÉ HUMBERTO D. DE MEDEIROS
 ENG CIVIL - CREA 210244991-2



ESTADO DO RIO GRANDE DO NORTE
 PREFEITURA MUNICIPAL DE SANTANA DO SERIDÓ-RN
 AV. ZEZÉ APRÍGIO, Nº 173 - CENTRO - CEP:59.350-000
 CNPJ: 08.088.247/0001-13
 Tel: (84) 3476-0014
 E-mail: santanadoserido.m@hotmail.com

PROJETO DE UMA
 PASSAGEM MOLHADA

FINALIDADE: PROJETO PARA EXECUÇÃO DE UMA PASSAGEM MOLHADA SOBRE O RIO SERIDÓ NA COMUNIDADE DE TUIUIU		
LOCALIZAÇÃO: COMUNIDADE DE TUIUIU - ZONA RURAKL DO MUNICÍPIO DE SANTANA DO SERIDÓ/RN		
INTERRESADO: PREFEITURA MUNICIPAL DE SANTANA DO SERIDÓ / RN CNPJ 08.088.247-0014	PRANCHA: 01/ 03	A3
CONTEÚDO: PERFIL LONGITUDINAL E SEÇÃO TIPO	ESCALA: INDICADAS	
RESPONSÁVEL TÉCNICO: JOSÉ HUMBERTO DANTAS DE MEDEIROS	CREA: 210244991-2	DATA: JUNHO/2024

SEÇÕES TRANSVERSAIS - MUROS DE JUSANTE

ESC. : 1:50

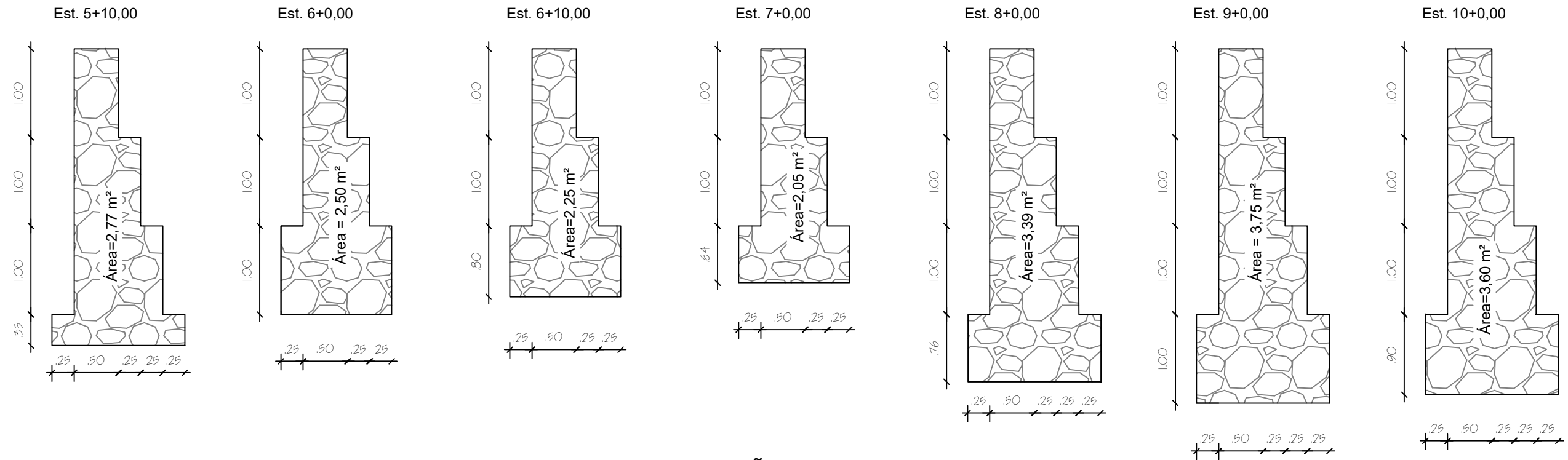

SEÇÕES TRANSVERSAIS MURO DE MONTANTE

EST. 5+10,00 A 12+10,00

ESC. : 1:50

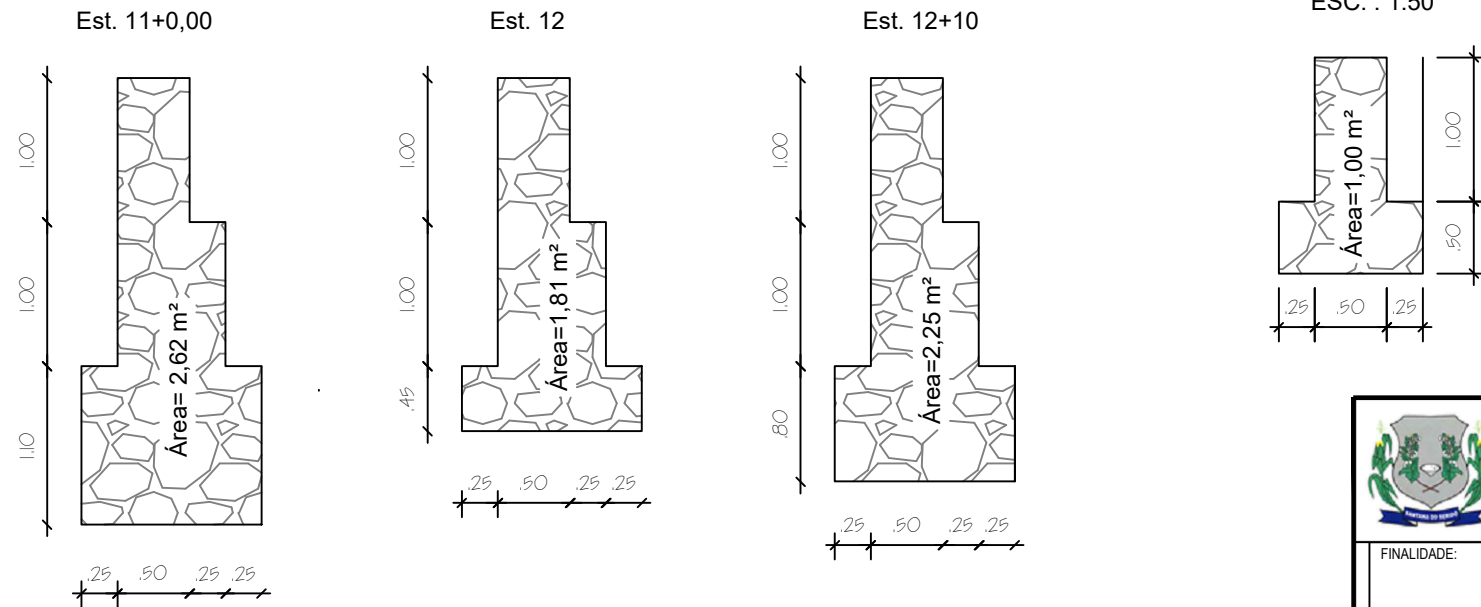

PREFEITO MUNICIPAL:
HUDSON PEREIRA DE BRITO

RESPONSÁVEL TÉCNICO:
JOSÉ HUMBERTO D. DE MEDEIROS
ENG CIVIL - CREA 210244991-2



ESTADO DO RIO GRANDE DO NORTE
PREFEITURA MUNICIPAL DE SANTANA DO SERIDÓ-RN
AV. ZEZÉ APRÍGIO, Nº 173 - CENTRO - CEP:59350-000
CNPJ: 08.088.247/0001-13
Tel: (84) 3476-0014
E-mail: santanadoserido.m@hotmail.com

PROJETO DE UMA PASSAGEM MOLHADA

FINALIDADE:			PROJETO PARA EXECUÇÃO DE UMA PASSAGEM MOLHADA SOBRE O RIO SERIDÓ NA COMUNIDADE DE TUIUIU		
LOCALIZAÇÃO:			COMUNIDADE DE TUIUIU - ZONA RURAKL DO MUNICÍPIO DE SANTANA DO SERIDÓ/RN		
INTERRESADO:			PREFEITURA MUNICIPAL DE SANTANA DO SERIDÓ / RN CNPJ 08.088.247-0014		PRANCHA: 02 / 03
CONTEÚDO: MUROS DE CONTENÇÃO, MONTANTE E JUSANTE			ESCALA: 1 : 50		A3
RESPONSÁVEL TÉCNICO: JOSÉ HUMBERTO DANTAS DE MEDEIROS			CREA: 210244991-2		

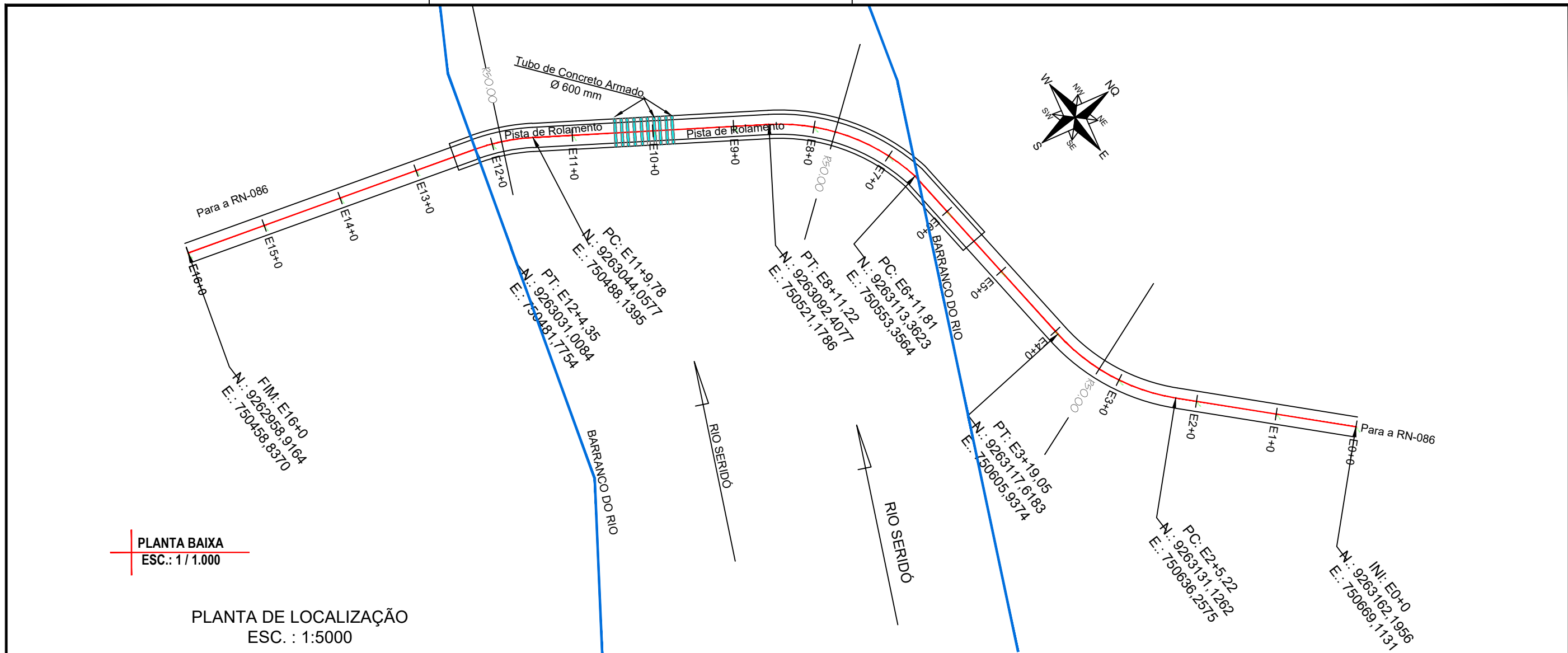

PLANTA DE LOCALIZAÇÃO
ESC.: 1:5000

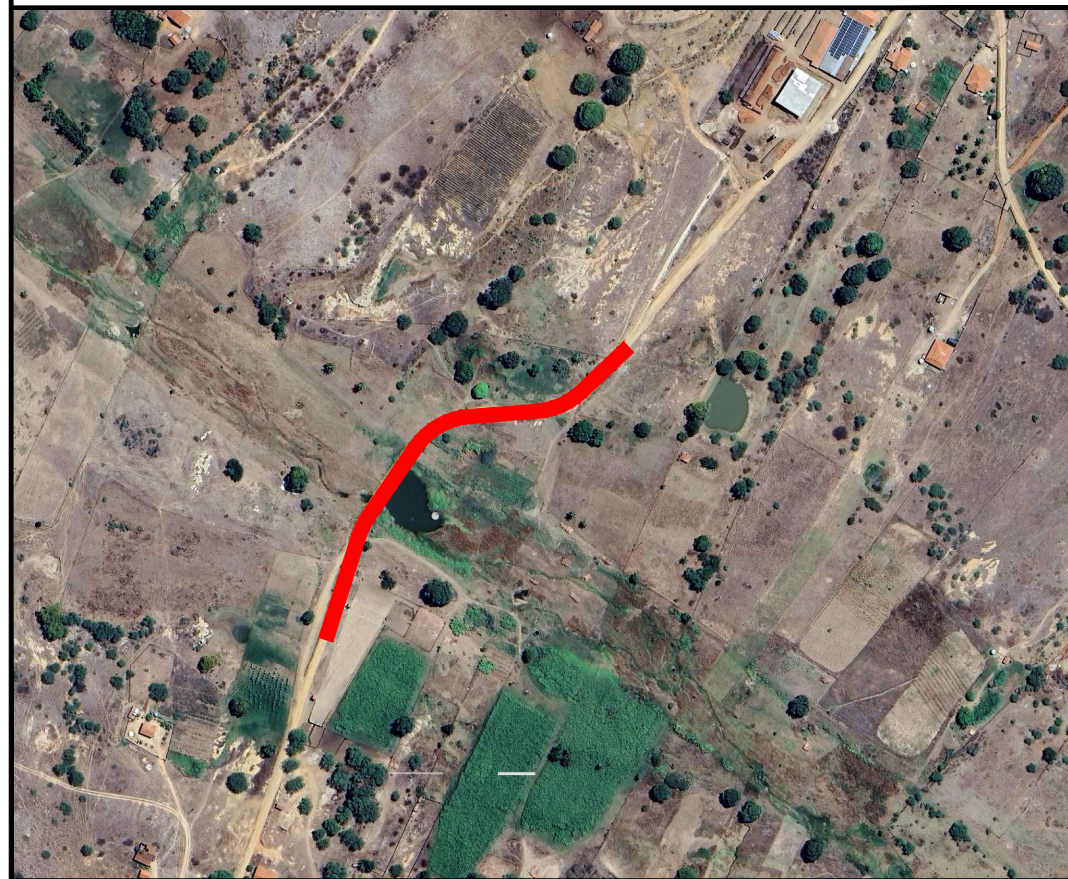

PREFEITO MUNICIPAL:
HUDSON PEREIRA DE BRITO

RESPONSÁVEL TÉCNICO:
JOSÉ HUMBERTO D. DE MEDEIROS
ENG CIVIL - CREA 210244991-2



ESTADO DO RIO GRANDE DO NORTE
PREFEITURA MUNICIPAL DE SANTANA DO SERIDÓ-RN
AV. ZEZÉ APRÍGIO, Nº 173 - CENTRO - CEP:59.350-000
CNPJ: 08.088.247/0001-13
Tel: (84) 3476-0014
E-mail: santanadoserido.m@hotmail.com

PROJETO DE UMA PASSAGEM MOLHADA

FINALIDADE:		PROJETO PARA EXECUÇÃO DE UMA PASSAGEM MOLHADA SOBRE O RIO SERIDÓ NA COMUNIDADE DE TUIUIU	
LOCALIZAÇÃO:		COMUNIDADE DE TUIUIU - ZONA RURAKL DO MUNICÍPIO DE SANTANA DO SERIDÓ/RN	
INTERESADO:		PREFEITURA MUNICIPAL DE SANTANA DO SERIDÓ / RN CNPJ 08.088.247-0014	PRANCHA: 03 / 03
CONTEÚDO: PLANTA DE LOCAÇÃO E LOCALIZAÇÃO		ESCALA: INDICADAS	A3
RESPONSÁVEL TÉCNICO: JOSÉ HUMBERTO DANTAS DE MEDEIROS		CREA: 210244991-2	DATA: JUNHO/2024



PREFEITURA MUNICIPAL DE SANTANA DO SERIDÓ
AV. ZEZÉ APRÍGIO, Nº 173 – CENTRO – CEP: 59350-000
CNPJ: 08.088.247/0001-13
E-MAIL: santanadoserido.rn@hotmail.com
TEL: (84) 98630-9104



ANEXO II – MINUTA DO CONTRATO

MINUTA DO TERMO DE CONTRATO

O Município de Santana do Seridó/RN, por intermédio da Prefeitura Municipal, com sede na xxxxxxxxxxxxxxxxxxxxxxxxxxxx – CEP: xxxxxxxxxxxxxxxxxxxx, inscrito no CNPJ sob o nº xxxxxxxxxxxxxxxxxxxx, neste ato representado pelo seu Prefeito Constitucional, o Sr. xxxxxxxxxxxxxxxxxxxx, doravante denominado CONTRATANTE, e de outro lado a empresa “VENCEDORA DA CONCORRÊNCIA ELETRÔNICA N.º 006/2024”, neste ato denominada simplesmente CONTRATADA, inscrita no CNPJ sob o n.º xxxxxxxxxxxxxxxxxxxx., com xxxxxxxx., representada por xxxxxxxxxxxxxxxxxxxx tendo em vista o julgamento da Agente de Contratação da Prefeitura Municipal de Santana do Seridó/RN, objeto da CONCORRÊNCIA ELETRÔNICA N.º 006/2024, devidamente homologada, no Processo Licitatório n.º xxxxxxxxxxxx, nos termos da Lei nº 14.133/2021, firmam o presente contrato que se regerá pelas cláusulas seguintes:

CLÁUSULA PRIMEIRA - DO OBJETO E FORMA DE EXECUÇÃO:

- 1.1. O objeto da presente licitação é a xxxxxxxxxxxxxxxxxxxxxxxxxxxx, conforme condições, quantidades, exigências e especificações discriminadas nos projetos e estabelecidas neste Edital, seus anexos e na proposta da Contratada.
- 1.2. Este Termo de Contrato vincula-se ao Edital de Concorrência Eletrônica e seus anexos, identificado no preâmbulo acima, e à proposta vencedora, independentemente de transcrição.
- 1.3. A obra/serviço será administrada pela CONTRATADA, que assumirá integralmente a responsabilidade pela sua execução, ficando sujeita à fiscalização da Assessoria de Engenharia durante todas as fases e etapas do trabalho.

CLÁUSULA SEGUNDA - DO REGIME DE EXECUÇÃO:

- 2.1 – Os serviços objeto deste Contrato serão executados através de **EMPREITADA POR PREÇO GLOBAL**, nos termos do artigo 6º, inciso XXVIII, e art. 46, inc. II, ambos da Lei nº 14.133/2021.

CLÁUSULA TERCEIRA - DO VALOR DO CONTRATO, DO REAJUSTAMENTO E DA RECOMPOSIÇÃO DO EQUILÍBRIO ECONÔMICO-FINANCEIRO:

- 3.1 – O valor total da contratação é de R\$ (.....), sendo a data base xxxxxxxx/2024.
- 3.2 - No valor acima estão incluídas todas as despesas ordinárias diretas e indiretas decorrentes da execução do objeto, inclusive tributos e/ou impostos, encargos sociais, trabalhistas, previdenciários, fiscais e comerciais incidentes, bem como taxas de licenciamento, administração, frete, seguro e outros necessários ao cumprimento integral do objeto da contratação.
- 3.3 – REAJUSTAMENTO – Os preços propostos serão reajustados, conforme a Lei nº 14.133/2021, decorrido 12 (doze) meses contados a partir da data do orçamento base e de acordo com a variação do índice da coluna 35 – Edificações – publicado pela Fundação Getúlio Vargas.
 - 3.3.1 - Os atrasos na execução do objeto segundo os prazos estabelecidos no contrato não poderão ensejar o reajuste de preços, caso sejam atribuíveis à contratada, conforme apurado em procedimento próprio, assegurada ampla defesa e contraditório, podendo, ainda, nesta hipótese, resultar na aplicação das penalidades previstas no contrato.



PREFEITURA MUNICIPAL DE SANTANA DO SERIDÓ
AV. ZEZÉ APRÍGIO, Nº 173 – CENTRO – CEP: 59350-000
CNPJ: 08.088.247/0001-13
E-MAIL: santanadoserido.rn@hotmail.com
TEL: (84) 98630-9104



3.4 - DA RECOMPOSIÇÃO DO EQUILÍBRIO ECONÔMICO-FINANCEIRO:

3.4.1. Sempre que atendidas as condições do Contrato, assinado e publicado, considera-se mantido seu equilíbrio econômico-financeiro. Em caso de revisão, a alteração do preço ajustado, além de obedecer aos requisitos referidos no art. 124, II, “d”, da Lei nº 14.133/2021, deverá ocorrer de forma proporcional à modificação dos encargos, comprovada minuciosamente por meio de memória de cálculo a ser apresentada pela parte interessada e serão objeto de análise acurada e criteriosa, lastreada em elementos técnicos, por intermédio de Processo Licitatório para apurar o caso concreto.

3.4.2. Dentre os fatos ensejadores da revisão, não se incluem aqueles eventos dotados de previsibilidade, cujo caráter possibilite à parte interessada a sua aferição ao tempo da formulação/aceitação da proposta, bem como aqueles decorrentes exclusivamente da variação inflacionária, uma vez que inseridos, estes últimos, na hipótese de reajustamento.

3.4.3. Não será concedida a revisão quando:

- a) ausente a elevação de encargos alegada pela parte interessada;
- b) o evento imputado como causa de desequilíbrio houver ocorrido antes da formulação da proposta definitiva ou após a finalização do prazo de execução do contrato;
- c) ausente o nexo de causalidade entre o evento ocorrido e a majoração dos encargos atribuídos à parte interessada;
- d) a parte interessada houver incorrido em culpa pela majoração de seus próprios encargos, incluindo-se, nesse âmbito, a previsibilidade da ocorrência do evento.
- e) houver alteração do regime jurídico-tributário da Contratada, ressalvada a hipótese desupervenida determinação legal.
- f) divergência entre a composição de custos unitários da proposta da CONTRATADA com os serviços definidos na Planilha, no Projeto básico e normas técnicas vigentes.

3.4.4. A revisão será formalizada por meio de Termo Aditivo, precedida de análise dos órgãos de controle.

CLÁUSULA QUARTA - DO FATURAMENTO:

4.1 - A CONTRATADA deverá apresentar a fatura após o fechamento da medição por parte da fiscalização da Secretaria Municipal de Obras.

4.2 - A CONTRATADA deverá, no ato da entrega do segundo faturamento e assim sucessivamente até o último, apresentar comprovante de recolhimento dos encargos trabalhistas, previdenciários, fiscais e comerciais relativos ao faturamento do mês imediatamente anterior ao do faturamento que estiver sendo apresentado, ficando a liberação do pagamento vinculada à apresentação dos citados documentos, devidamente autenticados.

4.2.1 - A documentação acima referida deverá vir acompanhada de relatório especificado e de declaração da CONTRATADA, sob as penas da lei, de que adimpliu todos os encargos trabalhistas, previdenciários, fiscais e comerciais no período.

4.3 - A Prefeitura Municipal exigirá, para liberação da fatura, a partir do segundo mês de execução dos serviços e assim sucessivamente, das Guias de Recolhimento do INSS e FGTS relativas ao mês imediatamente anterior, ficando a liberação do processo de pagamento, condicionado à efetiva comprovação da quitação de tais obrigações do mês da medição.

4.4 - As Guias de Recolhimento do INSS e FGTS deverão demonstrar o recolhimento individualizado, especificamente para o presente contrato, acompanhadas da relação dos empregados envolvidos na execução dos serviços no mês de referência.



PREFEITURA MUNICIPAL DE SANTANA DO SERIDÓ
AV. ZEZÉ APRÍGIO, Nº 173 – CENTRO – CEP: 59350-000
CNPJ: 08.088.247/0001-13
E-MAIL: santanadoserido.rn@hotmail.com
TEL: (84) 98630-9104



4.5 – A PREFEITURA MUNICIPAL DE SANTANA DO SERIDÓ/RN poderá solicitar, a qualquer tempo, folhas de pagamento dos empregados envolvidos na execução do objeto contratado.

4.6 – O pagamento das OBRAS e/ou dos SERVIÇOS DE ENGENHARIA realizados será efetuado em até 30 (trinta) dias, após o protocolo da nota fiscal junto com a apresentação de todos os documentos elencados no subitem.

4.7 – Os pagamentos só serão efetuados sob análise e criteriosa avaliação da fiscalização, mediante apresentação dos seguintes documentos à **CONTRATANTE**:

- a) Nota fiscal eletrônica com CNPJ e informações da Unidade Gestora.
- b) Certidões Negativas de Débitos (Certidão Negativa dos Tributos Federais, Municipais (sede e PMV) e Estaduais (sede), FGTS e CNDT.
- c) Anotação de Responsabilidade Técnica - ART junto ao CREA.
- d) Anotação de Responsabilidade Técnica – ART - (ART do(s) responsável(eis) pelo acompanhamento da obra);
- e) Certidão de Registro e Quitação Pessoa Física – CRQ - (do(s) responsável(eis) pelo acompanhamento da obra);
- f) Certidão de Registro e Quitação Pessoa Jurídica – CRQ - (da empresa);
- g) Cadastro Nacional de Obras CNO - Cópia do espelho da matrícula CEI / CNO;
- h) DARF do Recolhimento das Contribuições Previdenciárias e seu comprovante de pagamento -quitada referente ao mês do serviço medido;
- i) Declaração de Débitos e Créditos Tributários Federais Previdenciários – DCTFWeb e seu Recibo de Entrega - referente ao mês do serviço medido;
- j) Guia de Recolhimento FGTS e Comprovante de Pagamento - quitada referente ao mês do serviço medido;
- l) Guia de Recolhimento PIS e Comprovante de Pagamento - quitada referente ao mês do serviço medido;
- m) Guia de Recolhimento COFINS e Comprovante de Pagamento - quitada referente ao mês do serviço medido. No caso da apresentação de declaração de NÃO movimentação para recolhimento das contribuições de PIS e COFINS, apresentar a DCTF (Declaração de Débitos e Créditos Tributários Federais) e SPED;
- n) Conectividade Social – Protocolo de Envio de Arquivos - referente ao mês do serviço medido;
- o) Relação dos Trabalhadores Constantes no Arquivo SEFIP - referente ao mês do serviço medido;
- p) Resumo do Fechamento - **Empresa FGTS** - referente ao mês do serviço medido;
- q) **Relatório Analítico da GRF** - referente ao mês do serviço medido;
- r) **Folha de pagamento** analítica referente ao mês do serviço medido;
- s) **Registro dos empregados**, documentos comprobatórios dos contratos de trabalho dos empregados;
- t) **Declaração de contabilidade regular**, assinada pelo sócio gerente e pelo contador.

4.8 - Para efeito do recebimento da última Nota Fiscal, ao término do contrato, deverá a CONTRATADA apresentar Certidão de Regularidade de Obra, Cadastro Nacional de Obras – CNO, que comprove a baixa da inscrição junto à Receita Federal do Brasil – RFB, em conformidade com a IN/RFB nº 1.845 de 22 de novembro de 2018, bem como DCTFWeb Aferição de Obras em conformidade com a IN 2021/2021.

4.9 – É vedada a antecipação de pagamentos sem a contraprestação dos serviços.

4.10 – Havendo erro na nota fiscal eletrônica e por fonte/fatura ou circunstância que impeça a liquidação da despesa, aquela será devolvida à **CONTRATADA** e o pagamento ficará pendente até que ela providencie as medidas saneadoras. Nesta hipótese, o prazo para pagamento iniciar-se-á após a regularização da situação ou reapresentação do documento fiscal, não acarretando qualquer ônus para a **CONTRATANTE**.



PREFEITURA MUNICIPAL DE SANTANA DO SERIDÓ
AV. ZEZÉ APRÍGIO, Nº 173 – CENTRO – CEP: 59350-000
CNPJ: 08.088.247/0001-13
E-MAIL: santanadoserido.rn@hotmail.com
TEL: (84) 98630-9104



- 4.11 - Constatada a situação de irregularidade em quaisquer das certidões da **CONTRATADA**, ela será notificada, por escrito, sem prejuízo do pagamento pelo objeto já executado, para, num prazo de 05 (cinco) dias úteis, regularizar tal situação ou, no mesmo prazo, apresentar defesa, sob pena de rescisão contratual.
- 4.12 - O prazo para regularização ou encaminhamento de defesa de que trata o item anterior poderá ser prorrogado uma vez e por igual período, a critério da **CONTRATANTE**.
- 4.13 - Não havendo regularização ou sendo a defesa considerada improcedente, a Administração deverá comunicar aos órgãos responsáveis pela fiscalização da regularidade fiscal e trabalhista quanto à inadimplência da **CONTRATADA**, bem como quanto à existência de pagamento a ser efetuado pela Administração, para que sejam acionados os meios pertinentes e necessários para garantir o recebimento de seus créditos.
- 4.14 - Persistindo a irregularidade, a Administração deverá adotar as medidas necessárias à anulação da contratação, nos autos dos processos administrativos correspondentes, assegurada à **CONTRATADA** a ampla defesa.
- 4.15 - Havendo a efetiva execução do objeto, os pagamentos serão realizados, até que se decida pela anulação da contratação, caso a **CONTRATADA** não regularize sua situação.
- 4.16 - Somente por motivo de economicidade e eficiência, segurança nacional ou outro interesse público de alta relevância, devidamente justificado, em qualquer caso, pela máxima autoridade do órgão ou entidade contratante, não será rescindido o contrato em execução com empresa ou profissional sem as certidões de regularidade.
- 4.17 - A critério da **CONTRATANTE**, poderão ser utilizados os créditos existentes em favor da **CONTRATADA** para compensar quaisquer possíveis despesas resultantes de multas, indenizações, inadimplências contratuais e/ou outras de responsabilidade desta última.

CLÁUSULA QUINTA - DAS CONDIÇÕES DE PAGAMENTO:

- 5.1 - A PREFEITURA MUNICIPAL DE SANTANA DO SERIDÓ/RN pagará à **CONTRATADA** pela etapa efetivamente executada no mês de referência, em consonância com o cronograma físico financeiro de eventos, após a medição pelo gestor e fiscal designado para acompanhar e fiscalizar a execução do contrato.
- 5.2 - Será observado o prazo de até 30 (trinta) dias, para pagamento, contados a partir da data da emissão do aceite na nota fiscal recebida pela Prefeitura Municipal de Santana do Seridó/RN.
- 5.3 - Se houver alguma incorreção na Nota Fiscal/Fatura, esta será devolvida à **CONTRATADA** para correção, ficando estabelecido que o prazo para pagamento será **PREFEITURA MUNICIPAL DE SANTANA DO SERIDÓ**, contado a partir da data de apresentação na nova Nota Fiscal/Fatura, sem qualquer ônus ou correção a ser paga pela Prefeitura Municipal de Santana do Seridó/RN.
- 5.4 - A falta de comprovação de regularidade quanto às obrigações tributárias, previdenciárias e trabalhistas, seja no momento da apresentação da fatura mensal ou em qualquer oportunidade na qual a comprovação seja demandada, obriga a Prefeitura Municipal de Santana do Seridó/RN a adotar as seguintes medidas, imediata e cronologicamente:
- aplicar à **CONTRATADA** as sanções administrativas previstas neste contrato;
 - não sendo aceitas as justificativas ofertadas pela **CONTRATADA**, rescindir o contrato e determinar a imediata interrupção da execução do objeto;
 - executar os valores das multas e as eventuais indenizações devidas à Administração, bem como reter os créditos decorrentes do contrato até o limite dos prejuízos que lhe forem causados, especialmente, aqueles decorrentes de responsabilização subsidiária por inadimplemento de obrigações trabalhistas, observando-se, para



PREFEITURA MUNICIPAL DE SANTANA DO SERIDÓ
AV. ZEZÉ APRÍGIO, Nº 173 – CENTRO – CEP: 59350-000
CNPJ: 08.088.247/0001-13
E-MAIL: santanadoserido.rn@hotmail.com
TEL: (84) 98630-9104



tanto, os critérios da compensação;

d) efetuar o pagamento de eventual saldo remanescente em favor da CONTRATADA ou adotar as diligências necessárias à cobrança judicial de saldo remanescente em favor da Administração, conforme o caso.

5.5. A CONTRATADA declara sua anuência com a possibilidade de retenção de créditos advindos deste contrato até que seja comprovada a sua regularidade fiscal e trabalhista.

CLÁUSULA SEXTA - DAS MEDIÇÕES E DOS ADITIVOS:

6.1. O pagamento será feito por medição, assistida pela CONTRATADA, de acordo com os quantitativos apurados pela fiscalização e apoio, tendo por base o orçamento e planejamento proposto pela CONTRATADA.

6.2. As medições serão ainda cumulativas, e efetuadas sobre o total realizado no período, sendo que os eventos impugnados pela fiscalização não serão considerados até a sua correção total.

6.2.1. Para fins de remuneração da “Administração Local”, o pagamento será proporcional à execução financeira do contrato, observado o efetivamente executado, não podendo ser alterado.

6.3. **Critério de aceitabilidade:** A aceitabilidade da obra está condicionada: à correta execução do projeto de engenharia; ao acompanhamento e atestado dos serviços pela fiscalização; aos relatórios de controle da qualidade, contendo os resultados dos ensaios e determinações devidamente interpretados, caracterizando a qualidade do serviço executado e aos requisitos impostos pelas normas vigentes da Prefeitura Municipal de Santana do Seridó/RN.

6.4 - **Medições dos serviços:** Os serviços serão medidos, de acordo com o Projeto Básico e planejamento da CONTRATADA.

6.5 - Esta medição será feita após a apresentação de relatório por parte da CONTRATADA, contendo, no mínimo:

6.5.1 – Descrição detalhada das atividades realizadas no período, mencionando e justificando as eventuais causas de atraso no andamento dos serviços;

6.5.2 – Relação da equipe utilizada no período (nominando o pessoal, a sua função e a sua relação com a empresa por atividade);

6.5.3 – Programação para o próximo período;

6.5.4 – Correspondências expedidas e recebidas e diário de obras preenchido;

6.6 - Alterações por necessidade de adequações técnicas do Projeto contratado poderão acarretar acréscimos contratuais apenas se decorrerem de fatos supervenientes à elaboração da proposta, como alterações normativas e indisponibilidade de materiais no mercado.

6.7 - A assinatura do presente Contrato implica a concordância da Contratada com a adequação de todos os projetos anexos ao instrumento convocatório a que se vincula este ajuste, a qual aquiesce que eventuais alterações quantitativas ou qualitativas que decorram de erros, falhas ou omissões em qualquer das peças, orçamentos, plantas, especificações, memoriais e estudos técnicos dos projetos não serão causa de qualquer forma de acréscimo de valor ao Contrato.

CLÁUSULA SÉTIMA - DA AVALIAÇÃO DA EXECUÇÃO DO OBJETO:

7.1 – A PREFEITURA MUNICIPAL DE SANTANA DO SERIDÓ/RN indicará um gestor e um fiscal do contrato que será responsável pelo acompanhamento e fiscalização da sua execução, registrando em relatório todas as ocorrências e deficiências eventualmente verificadas, emitindo, caso constate alguma irregularidade, notificação a ser encaminhada à CONTRATADA para correções, podendo ainda designar apoio a esta fiscalização, conforme determina



a Lei nº 14.133/2021.

7.2 - A fiscalização da Prefeitura Municipal de Santana do Seridó/RN terá livre acesso ao local da obra, devendo a CONTRATADA colocar a sua disposição os elementos que forem necessários ao desempenho de suas atribuições.

7.3 - É vedado a Prefeitura Municipal de Santana do Seridó/RN e a seu representante, exercer poder de mando sobre os empregados da CONTRATADA, reportando-se somente aos prepostos e responsáveis por ela indicados.

CLÁUSULA OITAVA - DO PRAZO DE VIGÊNCIA E DE EXECUÇÃO DO OBJETO:

8.1. O prazo de vigência contratual será xxxx (xxxxxxxxxxxxxxxxxxxxxxxxxxxxxxxx) dias, com início no dia subsequente ao da assinatura do contrato, e terá duração pelo tempo de execução do contrato e será prorrogado quando seu objeto não for concluído no período inicialmente previsto para execução, conforme previsão do art. 124 e seguintes da Lei nº 14.133/2021.

8.1.1. O prazo para execução total do objeto do presente Edital será de conformidade com o Cronograma Físico Financeiro, a contar da data da Ordem de Início de execução dos serviços.

8.2. A Ordem de Serviço será emitida em até 10 (dias) dias.

8.3. As Ordens de Paralisação, devidamente justificadas por escrito nos autos, suspendem o curso do prazo de execução do contrato, tornando a correr com a Ordem de Reinício dos serviços.

8.4. A prorrogação do prazo de execução, descontados os períodos de paralisação, será permitida, segundo o § 5º do art. 115 da Lei nº 14.133/2021, automaticamente pelo tempo correspondente, anotadas tais circunstâncias mediante simples apostila.

8.5. Na contagem do prazo de vigência estabelecido neste instrumento, excluir-se-á o dia da assinatura e incluir-se-á o do vencimento, conforme disposto no Art. 183 da Lei nº. 14.133/2021.

8.6. Só se iniciam e vencem os prazos previstos neste instrumento em dia de expediente na Prefeitura Municipal de Santana do Seridó/RN.

8.7. A Contratada se obriga a acatar as solicitações da fiscalização da Prefeitura Municipal de Santana do Seridó/RN para paralisar ou reiniciar as obras, conforme item 8.3.

CLÁUSULA NONA - DA NATUREZA DA DESPESA:

9.1. As despesas para atender a esta licitação estão programadas em dotação orçamentária própria, prevista no orçamento do Município para o exercício de 2024, na classificação abaixo:

Órgão		
Unidade Orçamentária		
Função		
Programa		
Ação		
Natureza da Despesa		
Fonte de Recurso		

CLÁUSULA DÉCIMA - DA GARANTIA DE EXECUÇÃO DO CONTRATO:

10.1 – Não haverá exigência de garantia de execução para a presente contratação.



PREFEITURA MUNICIPAL DE SANTANA DO SERIDÓ
AV. ZEZÉ APRÍGIO, Nº 173 – CENTRO – CEP: 59350-000
CNPJ: 08.088.247/0001-13
E-MAIL: santanadoserido.rn@hotmail.com
TEL: (84) 98630-9104



CLÁUSULA DÉCIMA PRIMEIRA - DAS RESPONSABILIDADES DAS PARTES:

Compete à CONTRATADA:

11.1 - Executar a obra nos termos das especificações contidas no Edital e seus anexos.

11.1.1 - A CONTRATADA deverá atender as normas legais vigentes no que couber ao futuro contrato, assim como a avaliação de desempenho por medição, as quais desatendidas ensejará a aplicação de penalidades específicas de cada normativo. Cumprirá ainda as Normas Técnicas da Associação Brasileira de Normas Técnicas - ABNT, e do Ministério do Trabalho e Emprego, e todas as demais legislações pertinentes, no que couber.

11.1.2 - Quanto aos padrões e normas específicas a serem cumpridos pelos bens e materiais fornecidos, e pela obra executada ou testada, aplicar-se-ão as disposições da última edição ou revisão dos padrões e normas relevantes em vigor.

11.1.3 - Fica determinado que os projetos, especificações e toda a documentação relativa à obra são complementares entre si, de modo que qualquer detalhe mencionado em um documento e omitido em outro será considerado especificado e válido.

11.2 - Dirigir, sob sua inteira responsabilidade, o pessoal adequado e capacitado que necessitar, em todos os níveis de trabalho, para a execução das obras, correndo por sua conta toda responsabilidade quanto os encargos e obrigações de ordem trabalhista, previdenciária.

11.2.1 - A CONTRATADA estará obrigada a destinar pessoal suficiente para o desenvolvimento dos trabalhos a serem realizados, devidamente equipados com EPI (equipamento de proteção individual).

11.3 - Fornecer a Prefeitura Municipal de Santana do Seridó/RN a relação nominal de empregados encarregados de executar a obra/serviço contratado, indicando o número da carteira de trabalho, a data da contratação e do registro no Ministério do Trabalho, atualizando as informações, no prazo máximo de 05 (cinco) dias, em caso de substituição de qualquer empregado.

11.4 - Efetuar o pagamento de seus empregados no prazo legal, independentemente do recebimento das faturas.

11.5 - Dotar seus empregados de equipamentos de proteção individual (segurança), quando necessários conforme preceituado pelas Normas de Segurança e Medicina do Trabalho.

11.6 - Pagar todos os encargos trabalhistas, previdenciários, fiscais e comerciais resultantes da execução deste contrato, especialmente o INSS, FGTS e ISS, anexando a cada fatura apresentada a Prefeitura Municipal de Santana do Seridó/RN, a comprovação do efetivo recolhimento dos valores correspondentes à fatura do mês anterior, vedada a apresentação de Certidões Negativas como comprovação do pagamento dos encargos mencionados, respondendo, do mesmo modo, pelas obrigações não cumpridas pelas subcontratadas.

11.6.1 - A CONTRATADA assume, integralmente, qualquer responsabilidade de natureza cível, criminal, trabalhista, social, previdenciária, fiscais, comercial, tributária e administrativa decorrentes da execução do objeto do presente Contrato, incluindo os atos de seus subcontratados, quando houver.

11.6.2 - A inadimplência do contratado, com referência aos encargos trabalhistas, fiscais e comerciais, não transfere à Administração Pública a responsabilidade por seu pagamento, nem poderá onerar o objeto do contrato.

11.7 - Cercar seus empregados e das subcontratadas, quando houver, das garantias e proteção legais nos termos da Legislação Trabalhista, inclusive em relação à higiene, segurança e medicina do trabalho, fornecendo os adequados equipamentos de segurança e proteção individual a todos componentes de suas equipes de trabalho ou aqueles que por qualquer motivo estejam envolvidos com os serviços.

11.8 - Registrar as ocorrências relacionadas com a execução do contrato havidas durante a execução do presente



PREFEITURA MUNICIPAL DE SANTANA DO SERIDÓ
AV. ZEZÉ APRÍGIO, Nº 173 – CENTRO – CEP: 59350-000
CNPJ: 08.088.247/0001-13
E-MAIL: santanadoserido.rn@hotmail.com
TEL: (84) 98630-9104



contrato em um “Livro de Ocorrências”, permanentemente disponível, respondendo integralmente por sua omissão.

11.9 - Responsabilizar-se por quaisquer danos causados ao patrimônio do Município e de terceiros, por pessoas integrantes de suas equipes de trabalho.

11.10 - Manter, durante toda execução do contrato, todas as condições de habilitação e qualificação exigidas na licitação, inclusive, o recolhimento do ISSQN ao Município do Local da prestação do serviço, durante toda a execução do contrato, observando a legislação tributária vigente.

11.11 - Manter permanentemente nas obras e/ou serviços um engenheiro responsável ou corresponsável pela execução da obra nos termos da Lei nº 6.496/77, com poderes para representar a CONTRATADA junto a Prefeitura Municipal de Santana do Seridó/RN, podendo resolver os problemas referentes aos serviços contratados.

11.12 - Reforçar a sua equipe de técnicos nas obras e/ou serviços, se ficar constatada insuficiência da mesma, para permitir a execução dos serviços dentro do prazo previsto.

11.13 - Afastar, dentro de 24 (vinte e quatro) horas o engenheiro credenciado, preposto, mestre, operário ou qualquer outro elemento de seu quadro de funcionários, cuja permanência no serviço for, de forma motivada, julgada inconveniente pela Prefeitura Municipal de Santana do Seridó/RN.

11.14 - Providenciar a colocação, em tempo hábil, de todos os materiais e equipamentos necessários ao andamento dos serviços, dentro da programação prevista; o equipamento deve ser de nível tecnológico adequado e em perfeita condição de funcionamento.

11.14.1 - Os equipamentos devem estar em condições adequadas e equipados com todos os sistemas e dispositivos de proteção previstos na legislação em vigor.

11.15 - Retirar do canteiro e dos locais das obras e/ou serviços todo e qualquer material que for rejeitado em inspeção feita pela Prefeitura Municipal de Santana do Seridó/RN.

11.16 - Manter, durante a execução das obras e/ou serviços, a vigilância dos mesmos, a proteção e conservação dos serviços executados até sua entrega a Prefeitura Municipal de Santana do Seridó/RN.

11.17 - Executar os reparos que se fizerem necessários no serviço de sua responsabilidade, independentemente de sanções cabíveis que vierem a ser aplicadas.

11.18 - A empresa contratada deverá manter, sem ônus para a Prefeitura Municipal de Santana do Seridó/RN, no canteiro de obras, um escritório e os meios necessários à execução da fiscalização e medição dos serviços por parte da Prefeitura Municipal de Santana do Seridó/RN.

11.19 - Desmanchar e refazer, sem ônus para a Prefeitura Municipal de Santana do Seridó/RN, os serviços não aceitos pelo mesmo, quando for constatado o emprego de material inadequado ou execução imprópria do serviço à vista das especificações respectivas.

11.20 - Proceder, no final das obras e/ou serviços à desmobilização das instalações provisórias dos canteiros, limpeza e remoção de todo material indesejável.

11.21 - Reforçar o seu parque de equipamento se for constatada a inadequação para realizar os serviços de acordo com o cronograma e/ou se, em virtude de atraso, for necessário este aumento do equipamento para recuperação do tempo perdido.

11.22 - Permitir e facilitar a Prefeitura Municipal de Santana do Seridó/RN a inspeção ao local das obras e/ou serviços em qualquer dia e hora, prestando todos os informes e esclarecimentos solicitados, relacionados com os serviços contratados.

11.23 - A contratada deverá conceder LIVRE ACESSO aos seus documentos e registros contábeis, referentes ao objeto da licitação, para os Servidores ou Entidade Contratante e dos Órgãos de Controle Interno e Externo;



PREFEITURA MUNICIPAL DE SANTANA DO SERIDÓ
AV. ZEZÉ APRÍGIO, Nº 173 – CENTRO – CEP: 59350-000
CNPJ: 08.088.247/0001-13
E-MAIL: santanadoserido.rn@hotmail.com
TEL: (84) 98630-9104



11.24 - - A Contratada deverá fazer a Anotação de Responsabilidade Técnica (A.R.T.) do respectivo Contrato e Orçamento no CREA-RN, conforme determinam as Leis n°s 5.194, de 24.12.66, e 6.496, de 07.12.87, e as Resoluções n°s 194, de 22.05.70, e 302, de 23.11.84, do CONFEA. A comprovação da Anotação de Responsabilidade Técnica será feita pelo encaminhamento A Prefeitura Municipal de Santana do Seridó /RN de via da A.R.T. destinada ao Contratante;

11.24.1 - A emissão da Ordem de Início dos Serviços fica condicionada a existência da Anotação de Responsabilidade Técnica da Empresa (Anotação de Responsabilidade Técnica do Contrato) e do Engenheiro Responsável Técnico (Anotação de Responsabilidade Técnica do Profissional Responsável), bem como fica condicionada a apresentação de Planejamento Operacional, Monitoramento e Controle da Obra, definidos no Projeto Básico.

11.25 - O acompanhamento tecnológico, inclusive geométrico e geotécnico, ficará a cargo da CONTRATADA, quando cabível, conforme Projeto Básico e Memorial.

11.26 - Manter reserva quanto aos Projetos, especificações e desenhos, apenas sendo lhe facultado fornecê-los a terceiros, para qualquer fim, mediante prévia e expressa autorização da Prefeitura Municipal de Santana do Seridó/RN.

11.27 - Exonerar a Administração por qualquer responsabilidade, face à utilização de técnicas, materiais, equipamentos, métodos ou processos adotados durante a execução da obra/serviço contratado.

11.28 - Cumprir e fazer cumprir os dispositivos legais pertinentes aos elementos de defesa e preservação do meio ambiente relativamente às legislações em nível federal, estadual e municipal, com o devido cumprimento das condicionantes ambientais.

11.28.1 - A CONTRATADA deverá adotar todas as precauções para evitar agressões ao meio ambiente, mantendo o local de trabalho adequado às exigências de limpeza, higiene e segurança.

11.28.2 - A CONTRATADA fica responsável, inclusive por atos de seus empregados, pela preservação da flora e da fauna existente, de acordo com a legislação e normas vigentes.

11.28.3 - A CONTRATADA se responsabilizará, sem ônus para a Prefeitura Municipal de Santana do Seridó/RN, pela completa desmobilização de todas as estruturas de apoio que venha a instalada para a execução dos serviços, bem como pela recuperação/reabilitação das áreas utilizadas, e pela adequada gestão dos resíduos (coleta, armazenamento e destinação) por ela gerados na obra;

11.28.4 - A CONTRATADA é responsável pelo devido cumprimento das condicionantes ambientais, atendendo ao estabelecido nas especificações que tratam dos procedimentos e obrigações ambientais da obra e/ou serviço, sem custos adicionais para o Contratante, respondendo pela execução das obras dos serviços provisórios e permanentes de proteção ambiental;

11.28.5 - A CONTRATADA deverá obter, antes do início das obras e/ou serviços, sem ônus para a Prefeitura Municipal de Santana do Seridó/RN, todas as licenças ou autorizações ambientais que sejam necessárias para a operacionalização dos serviços e atividades que irá desenvolver, e para as áreas de apoio que irá utilizar para execução do objeto contratado, observado o disposto na LICENÇA AMBIENTAL, tais como: licença para instalação de canteiro de obra, quando necessários.

11.29 - A CONTRATADA fica obrigada a comunicar imediatamente à administração Contratante qualquer alteração de sua condição no processo de Recuperação judicial ou extrajudicial.

11.30 - A CONTRATADA é responsável pela manutenção e condições de segurança da via objeto deste contrato durante a execução dos serviços.



PREFEITURA MUNICIPAL DE SANTANA DO SERIDÓ
AV. ZEZÉ APRÍGIO, Nº 173 – CENTRO – CEP: 59350-000
CNPJ: 08.088.247/0001-13
E-MAIL: santanadoserido.rn@hotmail.com
TEL: (84) 98630-9104



11.31 - CRONOGRAMA FÍSICO FINANCEIRO: Deverá ser acompanhado pela CONTRATADA, realizando-se reuniões com a CONTRATANTE, formalizadas em atas, estabelecimento do caminho crítico e demais questões relevantes para a execução contratual, sendo o seu cumprimento condição para realização de pagamento.

11.31.1 - A CONTRATADA deverá efetuar seu próprio planejamento, levando em conta a produtividade de suas máquinas, equipamentos e mão de obra, observando o CRONOGRAMA FÍSICO FINANCEIRO e Projeto Básico.

11.31.2- Os relatórios de gerenciamento e/ou cronogramas deverão ser compatíveis com os programas utilizados pela Prefeitura Municipal de Santana do Seridó/RN.

11.31.3 - A CONTRATADA deverá cumprir os prazos de entrega de cada etapa da obra, estabelecidos no CRONOGRAMA FÍSICO FINANCEIRO, sujeitando a CONTRATADA às penalidades contratuais os seus descumprimentos.

11.32 **É vedado à CONTRATADA:**

11.32.1 - Caucionar ou utilizar este Termo de Contrato para qualquer operação financeira;

11.32.2 - Interromper a execução dos serviços sob alegação de inadimplemento por parte da CONTRATANTE, salvo nos casos previstos em lei.

11.33 **Compete à CONTRATANTE :**

11.33.1 Pagar à CONTRATADA o preço estabelecido na Cláusula Terceira, nos termos ajustados neste contrato;

11.33.2 Acompanhar e fiscalizar a execução do presente contrato, designando os servidor(es) responsável(is);

11.33.3 Providenciar a publicação deste instrumento, por extrato, no Diário Oficial dos Municípios do Rio Grande do Norte - FEMURN, no prazo previsto em lei;

11.33.4 Se a Contratante relevar o descumprimento no todo ou em parte de quaisquer obrigações da Licitante Adjudicatária, tal fato não poderá liberar, desonerar ou de qualquer modo afetar ou prejudicar essas mesmas obrigações, as quais permanecerão inalteradas como se nenhuma omissão ou tolerância houvesse ocorrido.

CLÁUSULA DÉCIMA SEGUNDA - PLANEJAMENTO, MONITORAMENTO E CONTROLE DA OBRA:

12.1. O Cronograma Físico Financeiro deve apresentar previsão de gastos mensais em cada uma das etapas da obra, de forma a possibilitar uma análise da evolução física e financeira da mesma. Deverá conter o percentual mensal de execução dos serviços, e a aplicação dos recursos de cada item relativo ao valor total da obra, de forma compatível à Planilha Orçamentária apresentada.

12.2. Outros aspectos relevantes para elaboração deste documento são:

- a) Identificação do processo construtivo previsto em projeto;
- b) Estrutura disponibilizada à execução da obra (maquinário e ferramentas);
- c) Verificação do estado de acesso e do local de implantação (distâncias para transportes internos e externos à obra, condições das vias de acesso, locais de descarga e armazenamento dos materiais, inclinações do terreno, etc);
- d) Condições para execução de cada serviço;
- e) Disponibilidade de mão de obra (observar o número e qualificação dos funcionários que irão atuar na execução)



PREFEITURA MUNICIPAL DE SANTANA DO SERIDÓ
AV. ZEZÉ APRÍGIO, Nº 173 – CENTRO – CEP: 59350-000
CNPJ: 08.088.247/0001-13
E-MAIL: santanadoserido.rn@hotmail.com
TEL: (84) 98630-9104



da obra para cumprimento do cronograma de acordo com o prazo estabelecido neste Projeto Básico).

12.3. Equipe Técnica e Administrativa:

12.3.1. No local indicado para instalações e/ou escritório deverá ser alocada para a execução dos serviços a equipe técnica constituída no mínimo (basicamente) dos profissionais necessários à execução dos serviços e pelo menos um engenheiro responsável técnico, responsável pela execução dos serviços.

12.3.2. O Engenheiro Responsável Técnico indicado na proposta da empresa ou consórcio deverá efetivamente trabalhar na obra.

12.3.3. A eventual substituição do profissional só será possível mediante comunicação por escrito A Prefeitura Municipal de Santana do Seridó/RN, devidamente justificada. Do profissional substituto deverão ser apresentadas Certidões de Acervo Técnico emitidas pelo Conselho Regional da categoria, comprovando ter o mesmo, qualificação técnica compatível com a do substituído, certidão de quitação junto ao CREA, comprovação de vínculo com a empresa ou consórcio, inclusão no quadro técnico, emissão de ART da Obra junto ao CREA-RN.

12.3.4. A CONTRATADA obrigar-se-á a manter no local de realização das OBRAS e/ou dos SERVIÇOS DE ENGENHARIA o seu responsável técnico, ou fazer-se representar no local por engenheiro habilitado junto ao CREA para dar execução ao contrato. Deverá, ainda, apresentar à CONTRATANTE, em até 10 (dez) dias corridos do recebimento da Ordem de Serviço (OS), a respectiva Anotação de Responsabilidade Técnica (ART), devidamente registrada no CREA.

12.3.5. As Certidões de Acervo Técnico – CAT a serem apresentadas terão as mesmas exigências do EDITAL para o profissional em questão. Deverá ser informado o nome do Responsável Técnico substituto, CPF, CREA e a ART.

12.3.6. Os serviços de administração local serão remunerados de acordo com o avanço físico da obra, proporcionalmente à execução financeira, de forma a resguardar o ritmo programado da obra.

12.3.7. A equipe da administração local, composta por técnicos e administrativos, deverá apoiar as ações sociais coordenadas pela prefeitura, no sentido de mitigar os transtornos da obra na comunidade local e pessoas que convivem no entorno do empreendimento.

CLÁUSULA DÉCIMA TERCEIRA – DAS AÇÕES DE RESPONSABILIDADE AMBIENTAL:

13.1. Após a assinatura do contrato, a CONTRATADA ficará responsável em cumprir as condicionantes expressas na LMI.

13.2. Os serviços prestados pela CONTRATADA deverão observar estritamente a norma técnicas de proteção ambiental, de forma a promover sempre no uso racional de recursos e equipamentos, de forma a evitar e prevenir o desperdício de insumos e materiais consumidos bem como a geração excessiva de resíduos, a fim de atender às diretrizes de responsabilidade ambiental adotadas pela CONTRATANTE.

13.3. As boas práticas de otimização de recursos, redução de desperdícios e menor poluição se pautarão em alguns pressupostos e exigências, a serem observados pela CONTRATADA:

- I. Racionalização do uso de substâncias potencialmente tóxicos poluentes;
- II. Substituição de substâncias tóxicas por outras atóxicas ou de menor toxicidade;
- III. Racionalização/economia no consumo de energia (especialmente elétrica) e água, repassando a seus empregados todas as orientações referentes à redução do consumo de energia e água;
- IV. Reciclagem/destinação adequada dos resíduos gerados nas atividades de limpeza, asseio e conservação;



PREFEITURA MUNICIPAL DE SANTANA DO SERIDÓ
AV. ZEZÉ APRÍGIO, Nº 173 – CENTRO – CEP: 59350-000
CNPJ: 08.088.247/0001-13
E-MAIL: santanadoserido.rn@hotmail.com
TEL: (84) 98630-9104



V. Descarte adequado de materiais tóxicos como óleo de motor, lâmpadas fluorescentes e reatores, pilhas e baterias, etc. Sempre apresentando à CONTRATANTE a comprovação deste descarte, da forma ecologicamente correta;

VI. Os materiais empregados pela CONTRATADA deverão atender a melhor relação entre custos e benefícios, considerando-se os impactos ambientais, positivos e negativos, associados ao produto;

VII. Execução dos serviços de forma a minimizar os impactos ambientais sobre os elementos naturais (flora, fauna, recursos hídricos, etc.) existentes no local da realização.

13.4. A qualquer tempo a CONTRATANTE poderá solicitar à CONTRATADA a apresentação de relação com as marcas e fabricantes dos produtos e materiais utilizados, podendo vir a solicitar a substituição de quaisquer itens por outros, com a mesma finalidade, considerados mais adequados do ponto de vista dos impactos ambientais.

13.5. A CONTRATADA deverá instruir os seus empregados quanto à necessidade de racionalização de recursos no desempenho de suas atribuições, bem como das diretrizes de responsabilidade ambiental adotadas pela CONTRATANTE, autorizando a participação destes em eventos de capacitação e sensibilização promovidos pela CONTRATANTE.

13.6. A CONTRATADA deverá retirar, sob orientação da Fiscalização, todos os materiais substituídos durante a realização de serviços, devendo apresentá-los à fiscalização para avaliação de reaproveitamento e/ou recolhimento a depósito indicado pela CONTRATANTE.

13.7. Todas as embalagens, restos de materiais e produtos, restos de óleos e graxas, deverão ser adequadamente separados, para posterior descarte, em conformidade com a legislação ambiental sanitária vigentes.

13.8. Desenvolver ou adotar manuais de procedimentos de descarte de materiais potencialmente poluidores, tais como: pilhas e baterias dispostas para descarte que contenham, em suas composições, chumbo, mercúrio e seus compostos, remetendo-os para os estabelecimentos que as comercializam ou à rede de assistência técnica autorizada pelas respectivas indústrias.

13.9. Tratamento idêntico deverá ser dispensado às lâmpadas fluorescentes e os frascos de aerossóis em geral. Estes produtos, quando descartados, deverão ser separados e acondicionados em recipientes adequados para destinação específica.

13.10. A CONTRATADA deverá estabelecer, em comum acordo com a CONTRATANTE, procedimentos e rotinas voltados ao monitoramento e melhoria contínua da eficiência energética de seus equipamentos.

13.11. A CONTRATADA deve conduzir suas ações em conformidade com os requisitos legais e regulamentos aplicáveis, observando também a legislação ambiental para a prevenção de adversidades ao meio ambiente e à saúde dos trabalhadores e envolvidos na prestação dos serviços.

13.12. A CONTRATADA deverá observar a Resolução CONAMA nº 401/2008, para a aquisição de pilhas e baterias para serem utilizadas nos equipamentos, bens e materiais de sua responsabilidade, respeitando os limites de metais pesados, como chumbo, cádmio e mercúrio.

13.13. Diretrizes para o Gerenciamento de Resíduos da Construção Civil.

13.13.1. A contratada deverá estabelecer um Plano de Gerenciamento de Resíduos da Construção Civil. Esse plano deve ser elaborado no início das obras e deverá ser mantido sempre atualizado, contemplando os diversos tipos de resíduos que são gerados ao decorrer das obras. O Plano de Gerenciamento de Resíduos deverá ter como intuito criar normativas quanto à classificação, triagem, acondicionamento, transporte e destinação final dos resíduos gerados pela contratada, contemplando, no mínimo:

- A caracterização dos resíduos gerados na obra, segundo a legislação vigente;
- Segregação correta dos resíduos, segundo classificações legais;



PREFEITURA MUNICIPAL DE SANTANA DO SERIDÓ
AV. ZEZÉ APRÍGIO, Nº 173 – CENTRO – CEP: 59350-000
CNPJ: 08.088.247/0001-13
E-MAIL: santanadoserido.rn@hotmail.com
TEL: (84) 98630-9104



- Acondicionamento adequado dos resíduos, protegidos de intempéries e segundo especificações técnicas de cada material;
- Transporte externo, realizado por empresas devidamente autorizadas e capacitadas para realizar essa atividade;
- Alternativas para a destinação final de resíduos, através de empresas responsáveis e devidamente autorizadas, minimizando o impacto ambiental de forma a atender à legislação.

13.14. Canteiro de Obras:

13.14.1. Caberá à CONTRATADA a responsabilidade pela construção, operação, manutenção e limpeza do Canteiro de Obras, bem como a segurança patrimonial dessas instalações e organização e manutenção do correspondente esquema de prevenção e combate a incêndios.

13.14.2. O dimensionamento das equipes e quantidades de equipamentos é de responsabilidade da contratada, o qual deve adotar números compatíveis para atendimento ao cronograma da obra e execução dos serviços dentro das boas técnicas de Engenharia e especificações técnicas e de projeto. Deve considerar, portanto, a produtividade de suas equipes próprias para que o cronograma estabelecido seja plenamente atendido.

13.14.3. A CONTRATADA deverá identificar a área para Canteiro de Obras, sendo de sua exclusiva responsabilidade as providências para obtenção do terreno para sua instalação, inclusive aquelas relacionadas a despesas de qualquer natureza que venham a ocorrer, como aluguel de terreno, dentre outros.

13.14.4. CONTRATADA deverá iniciar a instalação do canteiro de obras imediatamente após a emissão da Ordem de Serviço correspondente, estando esse prazo incluído no prazo total do Contrato.

13.14.5. O canteiro de obras da CONTRATADA e as áreas de trabalho deverão ser instalados a partir dos projetos preparados pela CONTRATADA, com prévia autorização e aprovação da CONTRATANTE.

13.14.5.1. Deverão estar previstos no canteiro de obras a instalação da administração, seção técnica, pátio de máquinas, refeitório, instalações sanitárias e vigilância, instalações industriais, dentre outros cabíveis.

13.14.5.2. A obra prevista neste Projeto Básico impõe a atuação de várias equipes em diversas frentes de trabalhos simultaneamente, assim, a contratada deverá prover todos os recursos para apoio das equipes exigidos pelas normas vigentes.

13.14.6. O canteiro de obras deverá ser alvo de autorização específica por parte da fiscalização, previamente a sua implantação.

13.14.7. As instalações do canteiro deverão ser construídas conforme NR 18, de forma a se obter edificações de bom aspecto atendendo à legislação de Segurança e Medicina do Trabalho, Lei Nº 6.514 de 22 de dezembro de 1977, e conforme as Normas Regulamentadoras (NR) aprovadas pela Portaria 3.214, de 08 de Julho de 1978.

13.14.8. A água para as edificações do canteiro será suprida a partir da rede da concessionária local, cabendo à CONTRATADA execução de todas as instalações e ligações necessárias.

13.14.9. A energia elétrica será obtida a partir da rede da concessionária local, cabendo à CONTRATADA execução de todas as instalações e ligações necessárias.

13.14.10. A organização e gestão das cantinas, ou refeitórios, a administração interior do canteiro, e os alojamentos são também de responsabilidade da CONTRATADA.

13.14.11. A CONTRATADA será responsável pela organização e boa ordem dos trabalhos.

13.14.12. Estará obrigada a observar todas as prescrições da CONTRATANTE neste sentido. Em caso de greve caberá à CONTRATADA solicitar intervenção das autoridades, se for o caso, para manutenção da ordem no canteiro e proteção dos trabalhadores dispostos a continuar o trabalho.



PREFEITURA MUNICIPAL DE SANTANA DO SERIDÓ
AV. ZEZÉ APRÍGIO, Nº 173 – CENTRO – CEP: 59350-000
CNPJ: 08.088.247/0001-13
E-MAIL: santanadoserido.rn@hotmail.com
TEL: (84) 98630-9104



13.14.13. A CONTRATADA é inteiramente responsável pelos serviços médicos, assistenciais, seguros, indenizações e demais obrigações decorrentes da legislação vigente, devidos aos empregados acidentados no canteiro.

13.14.14. A CONTRATADA está obrigada à plena e incondicional observância de todas as normas legais vigentes no país.

13.14.15. Todo material de demolição reaproveitável, inclusive instalações de canteiro de obras que seja de propriedade do município, deverão ser encaminhados a depósitos para posterior destinação conforme orientado pela fiscalização, ou a locais licenciados para bota-fora.

13.14.16. Na fase de mobilização são posicionadas as instalações provisórias da obra e disponibilizados os equipamentos necessários no local dos serviços.

13.14.17. Esta atividade não deve interferir com terceiros (ruas, estradas, caminhos, linhas de abastecimento e outras), nem com a própria obra ou com critérios de projeto.

13.14.18. Todas as instalações provisórias que se fizerem necessárias ao bom andamento dos serviços, deverão estar de acordo com as normas gerais estabelecidas neste Projeto Básico e previamente aprovadas pela fiscalização.

13.14.19. A CONTRATADA providenciará a execução e instalação de placas alusivas ao objeto contratual, nos padrões exigidos, além daquelas obrigatórias pela legislação vigente.

13.14.20. A CONTRATADA deverá providenciar a sinalização nas vias públicas, nos casos em que a execução dos serviços interferirem no trânsito de pedestres e/ou veículos.

CLÁUSULA DÉCIMA QUARTA - DAS PENALIDADES E SANÇÕES:

14.1 – Sem prejuízo das responsabilidades civil e criminal previstas na legislação brasileira vigente, a CONTRATADA sujeitar-se-á ao disposto nas normas municipais, assim como a avaliação de desempenho por medição, as quais desatendidas ensejará a aplicação de penalidades específicas de cada normativo.

14.2 – À CONTRATADA poderão ser aplicadas as penalidades previstas nos normativos acima mencionados, por decisão da autoridade municipal competente quando for o caso.

14.3 - A inexecução total ou parcial do contrato ensejará a aplicação das seguintes sanções ao licitante contratado:

- a) advertência;
- b) multa;
- c) impedimento de licitar e contratar;
- d) declaração de inidoneidade para licitar ou contratar.

14.3.1. A sanção prevista na alínea “a” do subitem 14.3 será aplicada exclusivamente pela infração administrativa prevista no inciso I do **caput** do art. 155 do estatuto federal aplicado a este certame, quando não se justificar a imposição de penalidade mais grave.

14.3.2. A sanção prevista na alínea “b” do subitem 14.3, não poderá ser inferior a 0,5% (cinco décimos por cento) nem superior a 30% (trinta por cento) do valor do contrato licitado ou celebrado com contratação direta e será aplicada ao responsável por qualquer das infrações administrativas previstas no art. 155 do estatuto federal vigente.

14.3.3. A sanção prevista na alínea “c” do subitem 14.3 será aplicada ao responsável pelas infrações administrativas previstas nos incisos II, III, IV, V, VI e VII do **caput** do art. 155 da Lei nº 14.133/2021, quando não se justificar a imposição de penalidade mais grave, e impedirá o responsável de licitar ou contratar no âmbito da



PREFEITURA MUNICIPAL DE SANTANA DO SERIDÓ
AV. ZEZÉ APRÍGIO, Nº 173 – CENTRO – CEP: 59350-000
CNPJ: 08.088.247/0001-13
E-MAIL: santanadoserido.rn@hotmail.com
TEL: (84) 98630-9104



Administração Pública direta e indireta do ente federativo que tiver aplicado a sanção, pelo **prazo máximo de 3 (três) anos**.

14.3.4. A sanção prevista na alínea “d” do subitem 14.3 será aplicada ao responsável pelas infrações administrativas previstas nos incisos VIII, IX, X, XI e XII do caput do art. 155 da Lei nº 14.133/2021, bem como pelas infrações administrativas previstas nos incisos II, III, IV, V, VI e VII do caput do referido artigo que justifiquem a imposição de penalidade mais grave que a sanção referida no subitem 14.3.3, e impedirá o responsável de licitar ou contratar no âmbito da Administração Pública direta e indireta de todos os entes federativos, pelo **prazo mínimo de 3 (três) anos e máximo de 6 (seis) anos**.

14.4 – Será aplicada multa por inexecução do objeto da licitação, sendo esta parcial ou total, e será aplicada nos seguintes casos e percentuais:

14.4.1. – Quando os trabalhos de fiscalização da Administração da execução dos serviços forem dificultados, inclusive quando forem omitidas informações de responsabilidade da CONTRATADA referentes à execução contratual, ou prestadas da Prefeitura Municipal de Santana do Seridó/RN; quando houver descumprimento na execução dos serviços especificados no Projeto, ou das Normas Técnicas pertinentes, que acarrete risco de grave prejuízo para a Administração, terceiros ou de danos ambientais; quando a sinalização das frentes de serviços forem insuficientes, e mesmo após ter notificada, a contratada não reforçar a sinalização, com grave risco aos usuários e a segurança no trecho; no caso de recusa injustificada do contratado em assinar ou retirar termo aditivo, dentro do prazo estabelecido pela Prefeitura Municipal de Santana do Seridó/RN: será aplicada multa de 2,0% (dois por cento) do valor total do contrato.

14.4.2 - Nos demais casos não previstos na cláusula 14.4.1.1, fica estabelecida uma multa de 3% (três décimos por cento) do valor do contrato na inexecução parcial do objeto da licitação ou descumprimento de qualquer cláusula do contrato;

14.4.3 – O atraso injustificado na execução do contrato sujeitará o licitante contratado à aplicação de multa de mora, nas seguintes condições:

14.4.3.1 - Fixa-se a multa de mora em 3 % (três décimos por cento) por dia de atraso, a incidir sobre o valor total reajustado do contrato, ou sobre o saldo reajustado não atendido, caso o contrato encontre-se parcialmente executado;

14.4.3.2 - Os dias de atraso serão contabilizados em conformidade com o cronograma de execução e planejamento do contrato;

14.4.3.3 - A aplicação da multa de mora não impede que a Administração rescinda unilateralmente o contrato e aplique as outras sanções previstas no contrato e na Lei 14.133/2021.

§ 1º As sanções de advertência e inidoneidade não são cumulativas entre si, mas poderão ser aplicadas juntamente com as multas e/ou com a Cláusula Penal no caso de rescisão.

§ 2º Competirá à Prefeitura Municipal, por intermédio de sua autoridade competente, decidir sobre a aplicação ou não das demais sanções administrativas.

§ 3º Confirmada a aplicação de quaisquer das sanções administrativas previstas neste Edital, competirá ao Fiscal do Contrato proceder com o registro da ocorrência.

§ 4º Para o caso de rescisão contratual decorrente de inexecução contratual culposa da contratada, fica instituída a Cláusula Penal Compensatória por perdas e danos no valor de 10% (dez por cento) sobre o saldo contratual reajustado não executado pelo particular, observado o que segue:

I - Para exigir a pena convencional, não é necessário que a Contratante alegue prejuízo.



PREFEITURA MUNICIPAL DE SANTANA DO SERIDÓ
AV. ZEZÉ APRÍGIO, Nº 173 – CENTRO – CEP: 59350-000
CNPJ: 08.088.247/0001-13
E-MAIL: santanadoserido.rn@hotmail.com
TEL: (84) 98630-9104



II - O montante de 10% acima definido vale como mínimo da indenização, não prejudicando o ressarcimento por prejuízos com valores a ele excedentes.

14.5 - Ficará impedido de licitar e contratar com a União, Estados, Distrito Federal ou Municípios, pelo prazo de até 3 (anos) anos, em conjunto com multa de 10% (dez por cento) sobre o valor estabelecido em sua proposta, bem como das demais cominações legais, o licitante/contratado que:

- I. der causa à inexecução parcial do contrato;
- II. der causa à inexecução parcial do contrato que cause grave dano à Administração, a funcionamento dos serviços públicos ou ao interesse coletivo;
- III. der causa à inexecução total do contrato;
- IV. deixar de entregar a documentação exigida para o certame;
- V. não manter a proposta, salvo em decorrência de fato superveniente devidamente justificado;
- VI. não celebrar o contrato ou não entregar a documentação exigida para a contratação, quando convocado dentro do prazo de validade de sua proposta;
- VII. ensejar o retardamento da execução ou da entrega do objeto da licitação sem motivo justificado;
- VIII. apresentar declaração ou documentação falsa exigida para o certame ou prestar declaração falsa durante a licitação ou a execução do contrato;
- IX. fraudar a licitação ou praticar ato fraudulento na execução do contrato;
- X. comportar-se de modo inidôneo ou cometer fraude de qualquer natureza;
- XI. praticar atos ilícitos com vistas a frustrar os objetivos da licitação;
- XII. praticar ato lesivo previsto no art. 5º da Lei nº 12.846, de 1º de agosto de 2013.

14.6 - As sanções administrativas somente serão aplicadas mediante regular Processo Administrativo, assegurada a ampla defesa e o contraditório e observadas as competências que são próprias da Procuradoria e Controladoria Geral do Município.

14.7 - Os montantes relativos às multas contratuais e a Cláusula Penal Compensatória aplicadas pela Administração poderão ser cobradas judicialmente ou descontadas dos valores devidos ao licitante contratado, relativos às parcelas efetivamente executadas do contrato.

14.8 - Em qualquer caso, se após o desconto dos valores relativos às multas restar valor residual em desfavor do licitante contratado, é obrigatória a cobrança, inclusive judicialmente, da diferença.

CLÁUSULA DÉCIMA QUINTA - DA RESCISÃO:

15.1 - A rescisão do presente contrato poderá ocorrer nas hipóteses e condições previstas nos artigos 137, 138 e 139 da Lei nº 14.133/2021, sem prejuízo da aplicação das sanções previstas no presente contrato.

15.2 - Os casos de rescisão contratual serão formalmente motivados, assegurando-se à CONTRATADA o direito à prévia e ampla defesa.

15.3 - O termo de rescisão será lavrado sob orientação da Procuradoria do Município, no que couber.

15.3.1. Em caso algum a Prefeitura Municipal de Santana do Seridó/RN pagará indenização à CONTRATADA por encargos resultantes da Legislação Trabalhista Previdenciária, Fiscal e Comercial, bem como aqueles resultantes de atos ilícitos praticados pela CONTRATADA e seus prepostos a terceiros.

CLÁUSULA DÉCIMA SEXTA - DOS RECURSOS:

16.1 - O ato administrativo praticado no curso do contrato estará sujeito à interposição de recurso, nos termos do Art. 165 da Lei nº 14.133/2021 e inciso XXXIV do Art. 5º da Constituição Federal, que deverá ser protocolado no



PREFEITURA MUNICIPAL DE SANTANA DO SERIDÓ
AV. ZEZÉ APRÍGIO, Nº 173 – CENTRO – CEP: 59350-000
CNPJ: 08.088.247/0001-13
E-MAIL: santanadoserido.rn@hotmail.com
TEL: (84) 98630-9104



endereço mencionado neste Contrato.

16.2 - Dos atos da Administração referentes a este Contrato cabem:

16.2.1 - Recurso no prazo de 15 (quinze) dias úteis, em consonância com os preceitos dos artigos 157 e 158 da Lei nº 14.133/2021, a contar da ciência do Contratado da decisão, nos casos de:

16.3 - A comunicação e o procedimento de aplicação das penalidades observará o disposto contido neste contrato.

16.4 - Os recursos previstos nesta Cláusula terão efeito suspensivo.

16.5 - A aplicação das penalidades será decidida pela Autoridade Competente, sendo os eventuais recursos delas decorrentes dirigidos a autoridade Superior, podendo reconsiderar ou, sendo mantida a decisão, atender a Norma de Procedimento do Município.

CLÁUSULA DÉCIMA SÉTIMA – DO ACOMPANHAMENTO, FISCALIZAÇÃO E RECEBIMENTO DO OBJETO:

17.1 - A execução do presente contrato será acompanhada pelo gestor e fiscal do contrato designado pela Prefeitura Municipal de Santana do Seridó/RN, permitida a assistência de terceiros para subsidiá-lo com informações pertinentes a essa atribuição, nos termos do art. 117 da Lei nº 14.133/2021, que deverá atestar a realização de seu objeto, sem o que não será permitido qualquer pagamento.

17.2 - A PREFEITURA MUNICIPAL DE SANTANA DO SERIDÓ/RN designará formalmente, fiscal e gestor do contrato entre o(s) servidor(es) responsável(is) pelo acompanhamento "in loco" da execução do objeto e das medições.

17.3 - O preposto da CONTRATADA deverá estabelecer, de comum acordo com o gestor e fiscal do contrato, horários e datas regulares para tomarem decisões necessárias à execução do objetocontratado.

CLÁUSULA DÉCIMA OITAVA - DO REPRESENTANTE DA CONTRATADA:

18.1 - Representará a CONTRATADA na execução do ajuste, como preposto, os profissionais indicados na sua HABILITAÇÃO.

18.2 - O Engenheiro Responsável Técnico indicado na proposta da empresa deverá efetivamente trabalhar na execução da obra e/ou serviço.

18.3 - A eventual substituição de profissional só será possível mediante comunicação por escrito a Prefeitura Municipal de Santana do Seridó/RN, devidamente justificada.

18.4 Do técnico substituto deverão ser apresentadas Certidões de Acervo Técnico emitidas pelo Conselho Regional da categoria, comprovando ter o mesmo a qualificação técnica compatível com a do substituído. As Certidões de Acervo Técnico – CAT a serem apresentadas terão as mesmas exigências do Edital para o profissional substituto.

CLÁUSULA DÉCIMA NONA - RESPONSABILIDADE CIVIL:

19.1 - A CONTRATADA será responsável por qualquer reparo ou conservação da obra durante 60 (sessenta) dias após o seu recebimento definitivo, sem prejuízo das responsabilidades previstas no Artigo 140, §2º, da Lei nº 14.133/2021 e artigo 618, do Código Civil.

CLÁUSULA VIGÉSIMA - DISPOSIÇÕES GERAIS:



PREFEITURA MUNICIPAL DE SANTANA DO SERIDÓ
AV. ZEZÉ APRÍGIO, Nº 173 – CENTRO – CEP: 59350-000
CNPJ: 08.088.247/0001-13
E-MAIL: santanadoserido.rn@hotmail.com
TEL: (84) 98630-9104



20.1. – Mediante análise técnica, a Prefeitura Municipal de Santana do Seridó/RN, por meio da Assessoria de Engenharia, poderá autorizar, prévia e expressamente, por escrito, a subcontratação de parte do objeto desta licitação, nos termos do Art. 122 da Lei Federal nº 14.133/2021, observado o limite de 25% (vinte e cinco por cento) do valor total do objeto contratado.

20.1.1 - Será vedada a subcontratação sobre parcelas ou itens referentes à qualificação técnica e pontuação da proposta técnica da empresa vencedora do certame.

20.1.2 - A subcontratação não exclui a responsabilidade da CONTRATADA perante a CONTRATANTE quanto à qualidade técnica da obra ou do serviço prestado.

20.1.3 - A subcontratação depende de autorização prévia por parte do CONTRATANTE, com parecer técnico da fiscalização, ao qual cabe avaliar se a Subcontratada cumpre os requisitos de qualificação técnica necessários para a execução dos serviços.

20.1.4 - A CONTRATADA deve submeter à apreciação do CONTRATANTE o pedido de prévia anuência para subcontratação, com apresentação do(s) pretendente(s) subcontratado(s) e da respectiva documentação, que deve corresponder à exigida para habilitação nesta licitação.

20.1.5 - Em qualquer hipótese de subcontratação, permanece a responsabilidade integral da CONTRATADA pela perfeita execução contratual, cabendo-lhe realizar a supervisão e coordenação das atividades da Subcontratada, bem como responder perante o CONTRATANTE pelo rigoroso cumprimento das obrigações contratuais correspondentes ao objeto da subcontratação.

20.1.6 Não serão indenizados pela Prefeitura Municipal de Santana do Seridó/RN, quaisquer despesas decorrentes de mobilização e desmobilização de pessoal e equipamentos, bem como de instalações e retirada de canteiros e equipamentos, mesmo na ocorrência de qualquer tipo de rescisão contratual.

CLÁUSULA VIGÉSIMA PRIMEIRA - DO FORO:

21.2 - Fica eleito o foro da Comarca de Parelhas/RN, para dirimir qualquer dúvida ou contestação oriunda direta ou indiretamente deste instrumento, renunciando-se expressamente a qualquer outro, por mais privilegiado que seja.

Para firmeza e validade do pactuado, o presente Termo de Contrato foi lavrado em duas (duas) vias de igual teor, que, depois de lido e achado em ordem, vai assinado pelos contraentes, para que produzaseus efeitos legais.

Santana do Seridó /RN, XXXXXXXXXXXXXXXXXXXX.

XXXXXXXXXXXXXXXXXXXX
CONTRATANTE

XXXXXXXXXXXXXXXXXXXX
CONTRATADA